

𑆳𑆲𑆫𑆫𑆫𑆫 𑆀𑆲𑆫𑆫

Loiyumpā Silyel

The Ancient Constitution of Manipur

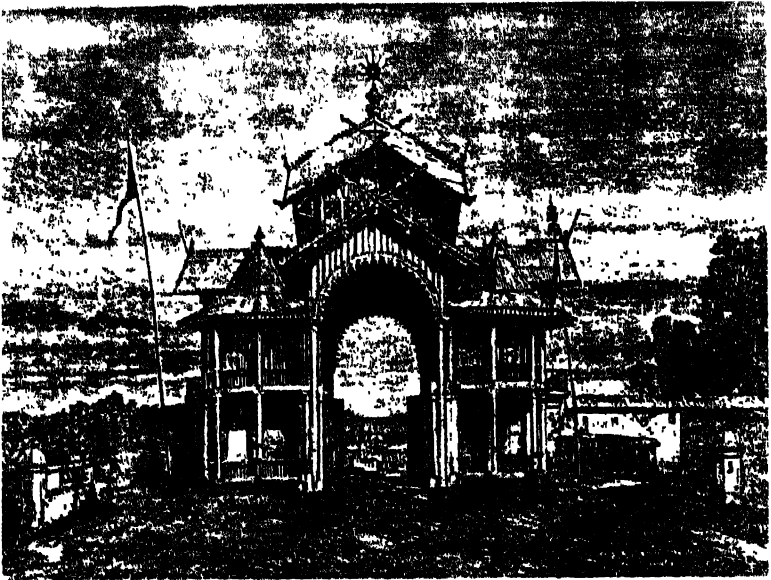

Translated and Transliterated with Annotations

Konsam Manikchand Singh

ह्युत्तमो भाव्येव

The Ancient Constitution of Manipur

हन्दोकपा अमसुं इथोकपा
कोन्सम मनिकचान्द सिंह

M U LIBRAR
Data Entered
By

হুঁয়ুঁতী লীব্রেরী লৌয়ুঁপী সিলয়েল



The Ancient Constitution of Manipur

অফোঁবী

: শ্রী কৌন্সম ইমৌ সিংহ, এডভোকেট
খুবাই কৌন্সম লৈকাই, ইম্ফাল।

কৌপী মশিঙ

: ৬০০

অহানবী খুঁনম

: ফেব্রুৱাৰী ২০১২

কৌপী বাইট

: হক পুঁহা অফোঁবগীনি।

মমল

: স্পেসিয়েল কৌপি – লুপা ২০০/-

নম্ফম

: ডিজিটেল প্রিন্টস, কৈলাম্পাং, ইম্ফাল।

লাইবিক ফংফম

: ১। ইম্ফালগী লাইবিক যৌনফমশিং
২। অফোঁবগী য়ুম
খুবাই কৌন্সম লৈকাই, ইম্ফাল

ৰাহৌদোক

‘লোয়য়ুমপা সিলয়েল’ হায়বা লাইরিক অসি মণিপূৰগী য়ান্না লিৰবা লৈঙাক পথাপকী লাইরিকি (The ancient written Constitution of Manipur)। লাইরিক অসি খৃঃ ১০৭৪ দকী ১১২২ ফাওবা পানথিবা মৈদিংঙু লোয়য়ুম্বনা লৈবাক অসিগী লৈঙাক্ৰোন, শেন্নিম্বেলোন অমদি লাইনিঙলোনগা মৰী লৈননা য়ুম্নাক শাগেগী লৈবাক মচাশিংদা (citizens) মাগী মাগী অকৰুবা শিন্মা পীদুনা মথোয় মথোয়না পাঙথোক্ৰদবা লৈবাকী ওইবা মশিলশিং (duties and obligations) অদু মশক খঙনা নিংথিনা পাঙথোক্ৰুবা অমদি য়ুম্নাক শাগে অমগী মীনা পাঙথোক্ৰদবা মশিল মথৌ অদু অতোম্পা য়ুম্নাক শাগে অমগী মীওইনা লানশিন লামশিনবা য়াদনবা অমদি লৈবাকী অঙম অথৌ ফমদৌ ফম্মাইবা — খুল্লাকফম লুল্লাকফমশিংনা করম করম্বা পানাশিংগী ফম্মাইবা ওইদুনা মৈদিংঙুগী লৈঙাক শাসন্দা মতেং পাংগদগে হায়বনচিংবগী মরমদা ইরম্বা আইনগী লাইরিকি। হায়রিবা লৈঙাক শাসন ৰায়েল পথাপকী আইনশিং অসি মৈদিংঙু লোয়য়ুম্বা মশামক্ৰা কংলা কোনুং মনুংদা লৈরম্বা লাংশঙ হায়বা নিংথৌগী শঙলেনয়াই অদুদা খৃঃ ১১১০ দা লৈবাক মীয়ামদা লাউথোক্ৰুনা লৈবাক শীনবা থুংনা চৎনহনথি। মৈদিংঙু লোয়য়ুম্বগী মমিং লৌদুনা লাইরিক অসিবু ‘লোয়য়ুমপা সিলয়েল’ কৌথি।

য়ান্না ওল্লিঙে মতমদা ইদুনা চৎনবা হৌহনথিবা লৈঙাক শাসন ৰায়েন পথাপকী লাইরিক অসি লমদম অসিখক্তগী নক্তনা মালেমগী ওইনসু য়ান্না শিঙথানিঙাই ওইরবা তাঙলবা লাইরিকি। পিৰুবা লৈবাক ওইরবসু খৃষ্টকী চহীচা ১২ হৌরকপা মতমদা কৰিগুম্বা থবক অমা তৌবদা থোইদোক হেদোক্ৰা হৈ-শিংনা মমুং তানা পাঙথোকপদা খৃংলোয়নবগীদমক (specialization) মী মীগী মশিল খাইদোকপগী (division of labour) চৎন-পথাপ্ৰচিংবা ইদুনা পুথোক্ৰম্বা অসিনা লৈবাক অসি অঙনবা মতমদা কয়ামুক চাউখৎলম্বগে অমদি লৈবাকমচা তারম্বগে হায়বসি লাইরিক অসিনা লেঙদ্রবা খুদম পান্দম ওইনা লেপ্তুনা লৈরি। চাউখৎলবা হৌজিক মতমগী ইকোনোমিষ্টশিংনা স্পেশ্যালাইজেশন অমদি দিভিজন ওফ লেবরগী হীরম খন্ন-নৈনরকপদা হায়রিবা কন্সেপ্টশিং অসিদি মণিপূৰদা চহী ৯০০ গী মমাঙদা মৈদিংঙু লোয়য়ুম্বনা হৌদোক্ৰুনা চৎনহল্লক্ৰে হায়বা ৰাফম অসি খঙজিনবদা কান্নগনি নিঙিঙি। লোয়ননা খঙসু খঙহঞ্জনিঙিঙি।

লাইরিক অসি মৈদিংঙু লোয়যুছা সনা হাজুতা (খৃ: ১০৭৪-১১২২)
 খৃ: ১১১০ দা ইদুনা লৈবাক মীয়ামদা বারোল পুন্নমক লাউথোজুনা লৈবাক
 শীনবা থুংনা চৎনহল্লনে হায়বা ব্রাফম অসিদা করিসু চিংনিঙুঙাই ওইদে।
 নৎত্রবদি যামথবা যুন্নাক শাগৈশিং অমদি মীওইশিংদা পীরিবা অথলবা শিছা
 মশিল ময়াম — ফি শাগদবা যুন্নাক শাগৈশিংগী মমিং মথা, ফিশিং অদুগী
 মমিংশিং; মচু শঙ্গদবা যুন্নাক শাগৈশিংগী মমিং, মচুশিংগী মমিং; মতমদুদা
 মৈতেশিংনা নিঙনরছা লাই নুপা নুপী ময়াম অদুগী মমিংশিং, লাই ময়াম অদুবু
 ঙাক শেন্দুনা শঙবগী থবক তৌগদবা অমদি লাইশিং অদুবু লাৎকদবা যুন্নাক
 শাগৈশিংগী মমিংশিং; ঠরাৎ ধৌনি ময়াম অমগী মমিংশিং অমদি ধৌনিশিং
 অদুবু পাঙথোকদবা যুন্নাক শাগৈশিং মীওইশিংগী মমিং মথাশিং; নিংথৌগী মচা
 পোক্কাবদা, নিংথৌনা ফছাল তোংলবদা, লৈমা নিংথৌনচিংবা শিরবদা, মথৌ
 মশিল পাঙথোকদবা যুন্নাক শাগৈশিং মীওইশিংগী মমিং মথা ময়াম; অঙম
 অথৌ ফল্লাই ফানাইবশিংগী ফমগী মমিং মথাশিং অমদি করম করছা পানশিংদা
 মথোয়না ফল্লাইবা ওইদুনা ফমগদগে হায়বনচিংবা ময়াম অসি কনানসু চীন্দা
 পুদুনা হায়বা অমদি লাউথোকপা ঙল্লাই।

লাইরিক অসিদা লৈবাক অসিগী যুন্নাক শাগৈশিংদা পীরিবা মশিল মথৌশিং
 অসি মৈদিংঙু লোয়যুছনা মাগী মমাঙদা পানথিবা মৈদিংঙুশিংগী সনা হাজুকশিংদা
 চৎনরছা রায়েন পথাপ অমদি অতৈ চৎনরোলশিং অদুবুসু কুপা নৈনরবা মতুংদা লৌশিনবা
 যাবমথৈসু লৌশিন্দুনা অমদি মদুগী মথক্তা অরাৎপা অতৈ ময়াম অমা হাপচিন্দুনা
 লৈবাক ঙাকপদা, রায়েন খৌদাদা, শেন্নিৎলোন্দা, লাইনিঙলোন্দা, খুদোং চানবগীদমক
 চয়েৎনদনবগীদমক আইন পরেং ওইনা লেংশিন্দুনা চৎনহল্লছনি। লাইরিক অসিদা
 মৈদিংঙু লোয়যুছগী মতুংদা পানথিবা মৈদিংঙু থরগী হাজুকশিংদা থোকথিবা খৌদোক
 থরদি হাঐপ্তাক হাপচিন তৌথি। অদুগা লাইরিক অসিগী অরোইবা শরুতা মৈদিংঙু
 থাগেছা সনা হাজুতা মুর্তি হৈদুনা তোললোং লম্মহন অমদি থোইবু রাসোইদা লাইশঙ
 শাদুনা লাৎপা হৌথিবা চিঙু তাইবং খাইবা লাইয়িংথৌ সনামহী অমসুং কোনুংদা
 লাইশঙ শাদুনা লাৎপা হৌথিবা লাইয়িংথৌ নোংশাবা অনীগী মরমদা রাই থরদং
 যাওরিবা অসিদি মৈদিংঙু অসিগী সনা হাজুতা (খৃ: ১৫৯৭-১৬৫২) হাপচিনথিবনি।

য়ান্না ঙল্লিঙে মতম হিন্দু ধর্মগী ঐথিল চঙলত্রিঙে থুঁকী চহীচা
 ১২ হৌগৎলকপা মতমদা ইরছা ওইবনা লাইরিক অসিগী মনুংদা সংস্কৃত
 অমদি বাংলানচিংবা অতোপ্পা লোলগী রাইে রাতা যাওবা থোইনা উদে।
 মৈদিংঙু লোয়যুছনা হৌদোজুনা চৎনহল্লছা লৈঙাক শাসনগী লাইরিক অসিদা
 ইরল্লিবা চৎন-পথাপ আইনশিং অসি মাগী মতুংদা পাঙ্ককথিবা মৈদিংঙুশিংগী
 সনা হাজুকশিংদা থরা শমদোক শেমজিন হোংদোক হোংজিন, হাপতোক
 হাপচিন তৌরবসু মৈদিংঙুশিংনা মনিং-মথা তান্না পাঙ্কিঙে মতম খৃ: ১৮৯১
 ফাওবা চৎনরক্ষী।

লাইরিক অসি মীয়ামদা মরুওইনা অঙনবা মতমগী মণিপূরগী পুরাৰি. লৈঙাক্লোন, শেঞ্জিঙেলোন, লাইনিঙেলোন অমদি মৈতৈগী অরিবা নাংকী মরমদা নৈনরিবা থিজিঞ্জিৰা মীওইশিংদা অচৌবা মতেং ওইগনি নিঙজাদুনা মৈতৈ ময়েজ্জগী বাংলা ময়েজ্জা হপোজ্জনা অমদি মৈতৈলোন পাবদা কয়া খুংলোয়দবা লমদম অসিগী মীওইশিং অমদি মৈতৈলোন খঙদবা মপান লমগী মীওইশিংনা পাবদসু খুদোং চানবগীদমক ইংরেজী লোন্দসু হন্দোজ্জনা ফোঙদোকচৰনি। মৈতৈ ময়েজ্জগী বাংলা ময়েজ্জা হথোকপদা ৰাহে পৰেংগী মফমদি খৰা হোংদোকচৰে। মসি পাবদা হেন্না খুদোং চানবা অমদি খুংলোয়নবা তৌজবনি। নিঙশিংজনিঙবা অমনা ইপা ইপুশিংনা ইবিৰম্বা খজিক থিজিঞ্জা হায়রগা ৰাহলোক যান্না শেহনবা অরিবা ৰাহে ৰাতা লোন্দা পুদাগী চপ চাবা মরেক মহাউ অদুমজী ইংরেজী লোন্দা হন্দোজ্জনা থমজাৰিবা অসিদৰ্গাদি ফংবা ঙল্লাই। অমরোমদা হন্দোকপা লোলনা অতোম্পা হামগীদুগী (original) মহাউ চপ চানা ফংবদি খৰা ৰানা থোকনি। অতোম্পা শোলদা হন্দোকপদা অমুকা হেন্না খুদোংথীনিঙাই ওইরিবদি মৈতৈগী অরিবা ৰাহে ৰাতা লোন্দা পুদাশিং অসিনি।

‘লোয়য়ম্পা সিল্‌য়েল্’ হায়বা লাইরিক অসি লামায় কুন সূনা পানদবা অপীকপা লাইরিক মচা অমনি। অদুম ওইনমক মতম অমগী লৈবাক অমা ঙাকপগী, খুন্নাই শেমগৎপগী, নিংথৌগী মনাই অঙম অথৌ ফম্বাইবগী, লৈবাক মীয়ামগী শেল থুমগী, মথৌ মশিলগী, লাইনিঙ লীচংকী অমদি চৎনরোলনচিংবগী ৰারোলশিং শূপা যাওরবা লাইরিকি। অসিঙম্বা মখলগী লাইরিকী অঙনবা মতমগী পৃথিবীগী লৈমায়দা থিবদা খৰা ৰানা থোকনি।

লাইরিক অসিদা অরান অছই, অশোয় অঙামচিংবা যাওরম্বা থেংবিৰবদি লাইরিক অসিবু পাবিৰিবশিংনা হকথেংননা তাকপিৰক্ৰবগীদমক নোল্লুকা নিঙশিংজরি। মথংগী খুংনমদা যাবমথৈ চুমথোক্ৰবা হোংনজগনি।

লাইরিক অসিগী মরমদা ৰামাঙ যানবা ৰাহে খরদং ইবিৰকথিবা মণিপূর পণ্ডিত লোইশঙগী পণ্ডিত অচৌবা ওইবিৰিবা ঙ্কাইখুম্ভজৰবা শ্ৰী ঙারিয়াস্বম কেৰানি সিংহগী মফমদা তৌবিমল উৎচরি।

লোয়ননা লাইরিক অসি পুথোক্ৰবা হোংনবদা মতেং কয়া পাংবিৰকথিবা ঐগী মরুপ শ্ৰী ক্ষেত্ৰিময়ুম চেতন সিংহ, সাং নোংমৈপুঙদা লৈবগী মফমদা ঙ্কাইখুম্ভবা উৎচবগা লোয়ননা তৌবিমল খঙবসু উৎচরি। অরোইবদা লাইরিক অসিবু নম্বগী থৌদাং লৌবিথিবা ডিজিটেল প্ৰিন্টরস, কৈশাম্পাংকী মপু শ্ৰী সৰুংবম ধনশ্যাম সিংহবসু থাগৎপা ফোঙদোকচৰি।

নোল্লুকচৰিবা,

ডাঃ কোনসম মনিকচান্দ সিংহ

পুৰাই কোনসম লৈকাই, ইম্ফাল।

থাগৎ ৱাহৈ

ডাঃ কোনসম মনিকচান্দ সিংহ খুবাই কোনসম লৈকাই হুম্ফালদা
লৈবনা পুথোকপা মণিপুৰ ইতিহাসকী যাম্মা লিববা মতমদা পানবিবম্মা মৈদিংডু
লোযযুম্মনা শেম্বীবম্মা লৈবাক অসিগী ৮৭ন পথাপ থৌবম্ম যৌদানচংবগী ওহবা
'লোযযুম্মা সিলযেল' হাযবা লাইবিক অসি ঐহাক্কা য়েংজবে। লাইবিক অসি
লৈডাক্লোন অমদি লাইনিঙলোনগা মবি লৈননা মৈতৈগী যুম্মাক শাগেগী মীওহশিং
মাগী মাগী শাগেগী অকক্কা শিন্হা অমদি মথোয মথোযনা পাওথোৱদবা লৈবাকী
ওহবা মথৌ মশিলশিং অদু মশক খঙনা নিংথিনা পাঙথোক্কা অমদি যুম্মাক
শামগা অমগা য়েংনদনবা শেম্বীবম্মা ৮৭ন পথাপনি। লোযননা লৈবাকী থৌ
পনবগাদমব অডম অথৌ বম্মাই থানাইবা বযামবম্ম খাইদৌনা লৈবাকী মথৌ
সহন্দনা লৈডাক্লোনগী পথাপ ওহনা থম্বিবম্মা লাইবিক অসিব ফোডদোক্কা
হোংনাবিববা অসিনা নৌনা লম অসোমদা থোঙদাবিববা মীওহশিংগী লমাজং
লমতাক ওহবগান। অসিওম্মা লাইবিক অসিব ফোডদোক্কা হোংনাবিববা অযিবব
ওব ওনা থৌজানবিবা নিজাব

ঔৰিযাম্মম কেবানিসিং

(শ্ৰী ঔৰিযাম্মম কেবানিসিং)

পণ্ডিত অচৌবা

মণিপুৰ পণ্ডিত লোহশং হুম্ফাল

৩৭ ১৩।০২।২০১২ ইং

Loīyumpā Silyel

With prayer and obeisance to the Lāi, the Lord of the Universe, the God of gods and mortals, now, I am going to write down this Edict. The Edict of King Loiyumpā.

Know that Pākhangpā, the Lord incarnate and the Ruler of the earth and the nether world rose from beneath the earth by riding on the head of his usual steed known as Lāiren Tāoroināi (the Nūngmu), the serpent deity with jewel studded horns as if a huge boulder suddenly thrown up (Nūngkāngkum) with a stunning iridescent glow. Hence this particular area came to be known as Langmāichīng. Pākhangpā found this world to be a place of unparalleled beauty, grace and joy and he gave the earth the name of “Selloi” which used to mean in the most distant past the most perfect or the best. From Pākhangpā’s description of the world as “Selloi”, the spot where Pākhangpā rose from the nether world came to be known as “Selloi Langmāichīng”. “Selloi Langmāichīng” shone like the twinkling stars in the firmament “Twinkling Selloi Langmāichīng” shone brightly like the glittering gold or jewel. Hence yet another name “Selloi Sana Heiyāichīng” was also given to it.

All kinds of natural elements like fire, water, air, water and bubbles, clouds and rains, etc., are controlled by the Sun. The power and the influence of the nine planets including the Sun and the Moon over the lives and the affairs of man are tremendous. A detailed description of the aforesaid natural forces and phenomena and their corresponding impacts on the people’s lives, traits and the environment would lead to the writing of volumes after volumes of books. As it were, only the tip of the iceberg of information is revealed here.

Now, know another matter — the secrets of a long and glorious life. O Thāngchīng, the immortal tree that grew in thy navel is called “Soi Urel Kengnāipā”.

O Khānā Chāopā, the ever living tree that grew in thy navel is called “Soi Urel Khompā”.

-
- 1 The Edict of King Loiyumpā called Loiyumpā Silyel is the first written Constitution of the erstwhile kingdom of Manipur, now a state of India. King Loiyumpā (1074 - 1122 A.D.) promulgated the said Constitution in 1110 A.D.
 - 2 The mythological God Pākhangpā is depicted as the youngest son of the Almighty Lord. In a test of wits and wisdom conducted by the Lord, Pākhangpā won the much coveted rulership and so the Lord compensated His elder son Asipā with household godship. The Lord also bestowed Tarang, the higher regions of space upon Pākhangpā. The Lord then merged Himself with Pākhangpā and the two became one and the same entity. So God Pākhangpā is regarded as synonymous with the Almighty Lord. King Pākhangpā, the first historical monarch of Manipur who had both human and divine qualities is taken as God Pākhangpā Himself.
 - 3 Selloi Langmāichīng is a hill situated to the east of Imphal. Its scenic beauty is nature’s masterpiece and is beyond description.

O Chīngkhei, the deathless tree that grew in thy navel is called “Soi Urel Tarangsang.”

O Koupru, the immortal tree that grew in thy navel is called “Soi Urel Sūpnāipā”

O Moon, the deathless tree that grew in thy navel is called “Soi Urel Machipā.”

O Sun, the undying tree that grew in thy navel is called “Soi Urel Langpā.”

O Sachik, the ever living tree that grew in thy navel is called “Thumpī Leisangnu Leiyom Lāngyom.”

Know that the above mentioned hymns have a mysterious sacred meaning connected with the secrets of a long and fruitful life. The chief of the Luwāng clan, Luwāng Ningthou Punsipā who was a learned spiritual preceptor bequeathed these sacred spiritual prayers to the four monarchs of the kingdom, viz., King Nāophangpā, King Sāmeirāng, King Konthoupā and King Nāothingkhong. In the event of all these prayers being rightfully and properly used, a long and fruitful life of the king was invariably ensured.

King Loīyumpā realized that the Mangāng Kuru, a learned spiritual preceptor had performed the above mentioned prayer offerings for King Nāothingkhong. So he (King Loīyumpā) too arranged the same rituals to be performed for himself.

In 1110 A.D., King Loīyumpā established six associations or administrative units (Lūp Tarūk) to assist him in the effective governance of his kingdom. Each of these administrative units was placed under the control of a high official appointed by His Majesty. A proclamation regarding the allocation of the duties, functions and responsibilities for the different families or surnames of the Meiteis was also made.

- 1 Both King Nāophangpā and King Sāmeirāng received the secrets of long life and reigned for ninety years (428 - 518 A D) and fifty years (518 - 568 A D) respectively
- 2 King Konthoupā who too received the secrets of long life reigned for ninety years (568 - 658 A.D)
- 3 King Nāothingkhong who received the said secrets of long life reigned for an unusual long period of one hundred years (663 - 763 A D)
- 4 Lūp Tarūk the six administrative units formed by King Loīyumpā were 1 Angoubā Lūp 2 Khurāi Lūp 3 Akong Lūp 4 Langmāi Lūp 5 Chingchā Lūp and 6 Khāichā Lūp. But since Khurāi Lūp was withdrawn and to recuperate the loss the Khāichā Lūp was formed, there was thus in reality only five Lūps. These five Lūps had attended the Loīsang headed by the king's brother-in-law, Hāokhei Lānthābā, the Angom chief. The Lūps are not the Pānās but their helping hands.

The Māipās, the priests and the Māipīs, the priestesses were also directed to perform the specific duties in relation to the worship of nine major presiding deities (Umanglāi Māpal) and other deities presiding over the lives of the people. From his Crown office known as Lāngsang, King Loiyumpā issued a royal proclamation about the allocation and distribution of specific duties to the various family groups or surnames and individuals living in his kingdom as his subjects.

The surname-wise duty of the weavers

You the Thingkuchams, weave the Mungphi
 You the Ningthouchams, weave the Chulphi
 You the Lāirellākpams, weave the Lāphi
 You the Kāswāms, weave the Wānā Katangphi
 You the Chakpā Thiyāms, weave the Lāphi Tongkāp
 You the Chakpālampams, weave the Phuel
 You the Kongpāchams, weave the Langtomphi
 You the Thongkāpams, weave the Yārongphi
 You the Khumanlampams, weave the Chāmphi.
 You the Hāokhoms, weave the Tongkāpphi
 You the Lāipākhrampams, weave the Sāiongphi
 You the Sanchirāms, weave the Leirūm
 You the Wāhengpams, weave the Tulāi Kūpphi
 You the Kapāchams, weave the Tulāi Thānaphi
 You the Apuchams, weave the Pheirophi
 You the Hāoteichams, weave the Heikophi

-
- 1 Umanglāi Māpal 1 Lāyingthou Hanpā 2 Mongpa Hanpa 3 Naokan 4 Muwā Ningthou 5 Khamlāngpa 6 Chakhapa 7 Marchīng 8 Luwang Punshipa and 9 Koupru Pakhangpā brought forth all these nine deities out of Himself
 - 2 Mungphi is a brand of coarse cloth widely used as a wrapper since time immemorial. But since the reign of King Loiyumpā (1074 – 1122 A.D.) it had been woven only by the Thingkucham family
 - 3 Chulphi is a kind of cloth used as a wrapper in ancient days. Panthoipi donned it as a wrapper when she appeared as a Tāngkhul maiden to conceal her identity
 - 4 Lāphi is a female skirt (Phanek) used in ancient days. Panthoipi wore this skirt when she appeared as a Tāngkhul maiden. The male loincloth was also known as Lāphi in ancient times though the type of cloth was different
 - 5 Wānā Katangphi is an olive green coarse variety of cloth used as a wrapper
 - 6 Lāphi Tongkāp is the skirt (Phanek) for the female deities
 - 7 Leirūm is a brand of coarse cloth having some designs. It is akin to the Mungphi cloth as stated above. The Meiters have been using this brand of cloth since pre-historic times

You the Thottingchams, weave the Singkhalphi
 You the Thongpams weave the Lāiyekphi
 You the Kongpams, weave the Prumphī
 You the Chingākhanpams, weave the Phākangphi
 You the Thoutāms, weave the Tarāophī
 You the Thinpams weave the Pūmthitphi
 You the Tāipangchams weave the Phimuyek Pangyun phi
 You the Yūmlenpams weave the Nongphi
 You the Wokthiyampams weave the Khunung Musuophī
 You the Khoisumpams weave the Khunung Chumkhinphi
 You the Yūmnāksangpams weave the Chīngkhongphi Phimu
 You the Khoisanams weave the Phimu I ānphi
 You the Singkhāngpams weave the Khunung Mathanphi
 You the Chingkhwampams weave the Karouphi Phingang
 You the Wangpachams weave the Sangmu I angmuphi
 You the Han'kangsapams weave the Thangli Sakaiam
 You the Ahongsangpams embroider the Khutsuri Khoaphī

The making of the royal costumes

You the Cheirei Phisapa (head weaver) weave the royal robes
 You the Naotam Phisapa (a sistant) weave the royal robes
 You the Yangnu Phisapa (assistant) weave the royal robes
 You the Heisu Naha Phisapa (assistant) weave the royal robes
 You the Khoiryan Phisapa (assistant) weave the royal robes

- 1 Singkhalphi is a cloth woven in design and used as a wrapper
Luyekphi is also a wrapper woven in designs
- 2 Prumphī is a kind of wrapper woven by the Meiteis primarily for the Laros
- 3 Tara phi is also a wrapper woven by the Meiteis primarily for the Laros
Pumthitphi is a female skirt (Phinck) used only by princess Tamphi and No
other princess could wear this Phinck. Should Tamphi and No the Phinck
would be preserved
- 4 Cheirei Phisapa also called Cheirei Phisathanpā was the head weaver. He was
assigned to weave all the royal robes. In King Loivumpā's time a p'ci'ci' and
Roso was the head weaver
- 5 Naotam Phisapa Yangnu Phisapa and Heisu Naha Phisapa performed mainly
preparatory works such as spinning and twisting the yarn into thread, knotting
the threads, etc.
- 6 The Khoiryan Phisapa besides assisting the Cheirei Phisapa performed the
duty of cutting the woven royal robes out of the looms and keep the same at the
Lang ang Sanglāngmei, the royal dressing chamber

The surname-wise duty of dyeing :

You the Langsangpam Akāngchampam, dye the Leirel Khoipāk Lei.

You the Langsangpam Chīngkhwāmpam, dye the Chīngsāng Muyum Lei.

You the Langsangpam Irompam, dye the Talla Ureirom Makong Meiri Mānpā Lei.

You the Langsangpam Phisāpā Ngānpā Nahā, dye the Loirang Thāochu Lei.

You the Langsangpam Khumanthempam, dye the Hikok Nānou Lei.

You the Langsangpam Khumukcham, dye the Kumlang Kumpāl Lei.

You the Langsangpam Ipusangpam, dye the Chīngyā Nāpu Lei
Tāoching Heitāo Lei.

You the Langsangpam Usiyāmpam, dye the Wānā Katang Mānpā Sanglen Yāichu Lei.

It must be noted that during the reign of King Atom Yoīrelpā, as Ngānpā Langsangpā was no more, the duty of dyeing the Loīyāmpā colour was taken up by the Hakwānthem family.

The surname-wise duty to look after the deities :

You the Heiroms, take care of the goddess Meireimā.

You the Iroms, watch the god Khamlāngpā.

You the Soīyāms, watch the goddess Usoī.

You the Hitams, look after the god Īkhei.

- 1 The Leirel Khoipāk Lei is equivalent to the pink or pale red colour
- 2 The Chīngsāng Muyum Lei is equivalent to the maroon colour i.e. the reddish brown or dark brownish red, etc
- 3 Tallā Ureirom Makong Meiri Mānpā Lei is the red colour, flame colour, orange colour, etc
- 4 Loirang Thāochu Lei is the purple colour, a colour intermediate between red and blue
- 5 Hikok Nānou Lei is the blue colour
- 6 Kumlang Kumpāl Lei is the black colour
- 7 Chīngyā Nāpu Lei Tāoching Heitāo Lei is the yellow colour
- 8 Wānā Katang Mānpā Sanglen Yāichu Lei is the green colour
- 9 King Atom Yoīrelpā (1150 – 1163 A D) was the grandson of King Loīyumbā (1074 - 1122 A D)
The alteration made during the time of King Atom Yoīrelpā as appeared in this section is a later addition and insertion to the original work
- 10 Hakwānthem family belongs to the Nīngthoujā clan
- 11 Goddess Usoī is believed to have been emanated from Mother Goddess Leimārel Her shrine is guarded by the Soīyām family but the act of worshipping her is done by the Tentā Māibām family of Khuman clan

You the Sorensangpams, take care of the god Sorārel.
 You the Ningolpams, perform the ritual at the Wāngkol.
 You the Sarāngthem and the Leisāngthem, watch the goddess
 Lammāpī.
 You the Sarotkhāipams, watch the goddess Phou-oipī.
 You the Potsangpams, keep a watch on the Sanglāngmei
 You the Moirāng Pukhrampams, take care of the Kuchu.
 You the Ayām Puroichams, watch the goddess Puroi Leimā.
 You the Soupāms, take care of the goddess Mawāo Leimā
 You the Heichanāms, watch the goddess Pānthoipī.
 You the Khoisināms, take care of the goddess Pettangā.
 You the Hoitolkokpams, guard the goddess Hoitol Lāiremmā
 You the Tāipangchams, take care of the goddess Lāikhurenpi
 You the Konthouchams, take care of the goddess Huimu Leimā
 You the Asāngpams, watch the goddess Leināotapī.
 You the the Chikhwāms, watch the goddess Nūngthel Leimā
 You the Arāmpams, take care of the goddess Soupol Leimā
 You the Yelkhom Phisāpāms, watch the god Awāngpā
 You the Luwāngsangpams, take care of the Luwāng Chīng
 You the Sīnām Lāisangpams, take care of the god Lāiyngthou
 Hanpā.

-
- 1 Sorārel is the sky god. He occupies a very important place in the Meitei Pantheon.
 - 2 Wāngkol is a shrine where Nongpok Ningthou met Pānthoipī in pre-historic days.
 - 3 Lammāpī is the name of two goddesses emanated from Atiyā Sīdapā.
 - 4 Phou-oipī is the goddess of rice.
 - 5 Sanglāngmei is a shrine as well as a chamber of the Crown in former days. It is also the dressing chamber of the king and the queen in the coronation ceremony.
 - 6 Kuchu is a shrine and also the erstwhile court of justice.
 - 7 Pānthoipī, the spouse of god Nongpok Ningthou is perhaps the most adored goddess.
 - 8 Pettangā was the wife of King Nāothingkhong (663 – 763 A.D.) who was deified.
 - 9 Lāikhurenpi is the spouse of god Thongārel, the king of hell.
 - 10 Huimu Leimā is the mother of Konthoujam I āiremmā, the spouse of god Sorārel.
 - 11 Leināotapī was the wife of Poireiton, who later became a goddess.
 - 12 Nūngthel Leimā is the daughter of god Koubru and goddess Kounu. She is the spouse of god Loiyārākpā.
 - 13 Soupol Leimā is the elder of the two daughters of god Maputhipā.
 - 14 The shrine of god Awāngpā is situated at Khurāi.
 - 15 Lāiyngthou Hanpā is the first and foremost deity among the nine Umang Lāis. He is believed to have been emanated from the left eye of the Lord. His human counterpart in the administrative affairs of the kingdom is the Khurāi Lāikpā, a high official in the court of the king.

You the Moirāngthem Puthems, watch the god Puthipā
 You the Mangsātāpams, watch the god Pureirompā
 You the Langmāithems, guard the god Tenlongpā
 You the Yārangyānpams, guard the goddess Thongāk Leimā
 You the Nākanpams, guard the god Chīngkol Ningthou
 You the Khurāichams watch the goddess Chīngpal Leima
 You the Mayengpams, watch the goddess Yaoreipī
 You the I eisāngthem, watch the god Koupārel
 You the Yenkhoms take care of the god Chakhapa
 You the Ningthouchams guard the goddess Nunit Leima
 You the Pukalpams take care of the god Koupru
 You the Chenglei Marsangpams take care of the god Marching
 You the Moirāngthem, guard the Moirāng Phaktom
 You the Kāngpuchams guard the god Hongnem Yoi Khunchāo
 You the Chingmāihalpams take care of the Chīngmāihillock
 You the I oncham Phetochams, take care of the I oncham
 hillock
 You the I elchams take care of the I āngkol hillock
 You the I anmā Yunnathengs, take care of the I anmā hill
 You the Ningthouchams watch the goddess Chingaleima
 You the Heithoi Khongtkehams take care of the Heipok
 You the Chikhwāmpams watch the goddess Hivāngthāng
 Leima

-
- 1 I thupā is a deity worshipped at his shrine at ...
 - 2 Pureirompā is the ... of the ...
 - 3 Thongāk Leima is the goddess of death. Her shrine is located at ...
 - 4 Yaoreipī is the Yaoreipā Chimu who was the queen of King Naothang (11 ... AD). Later on she became a goddess, and has been worshipped by ...
 - 5 Koupārel is the Koupa Angmāngā of Moirang who reigned in ... ancient times.
 - 6 Chakhāpa is a god emanated from the right nostril of the Lord.
 - 7 Koupru is a god emanated from the left nostril of the Lord. His abode is the Koupru hill and is the guardian deity of the north-west.
 - 8 Marching is the guardian deity of the north-east direction.
 - 9 Hongnem Yoi Khunchāo is another name of King Naothangkhong (11 ... AD). He later became a god and is worshipped at his shrine.
 - 10 Langmāiching is the name of a holy hill situated to the east of Imphal.
 - 11 Lāngkol is the name of a sacred hillock situated to the west of Imphal.
 - 12 Heipok is the name of a holy hill situated to the south of Imphal.
 - 13 Hivāngthāng Leimā is another name for goddess Hivemā. Sāntidas Gosai ... Rāsutin in the court of King Pāmheibā (1709 – 1748 AD) tried to destruct her. But realizing her might, he rather worshipped her as goddess Durga.

Loīyumpā Silyel

You the Thāopichams, watch the goddess Yūmchāo Lāiremmā.

The surname-wise duty of the Māipās and Māipīs

You the Asāngpams, wash the feet of the Crown.

You the Arāmpams, bath the monarch.

You the Leirongchams, offer the flowers to the monarch

You the Toipīchams, blow the Tharāochī.

You the Arūpams, clear the dirt and maintain cleanliness

You the Lourempams, strew rice (Cheng Kāppā) at the Yūmchāo

You the Sināipās, make the Leirel Leichāo

You the Konsāpams, make the Lollei Luthak.

You the Aheipās, mould the Pūkham Nāti.

You the Hichāpās, make the Phānsāng Leimāi

You the Thāngsāpams, make the Thāng Tā.

You the Pheiroichams, suspend the Laptrei.

You the Moichenpams, make the Moirīk

You the Loukhāms, carry out the Meipā Chingpā.

You the Moirāngthem, worship the Hīrī Khongsāng.

You the Māimuwāms, worship the Māimu Tomson.

You the Tāipangchams, perform the ritual of Atāi Puri Thoḥpā

You the Māipā Thiyāms, perform the ritual of Singkhāi Hunpā
and Mang Changpā.

You the Lousī Nahākpams, carry out the Meipā Chingpā

You the Khulthoupam Nahākpams, carry out the Meipā Chingpā

- 1 Yumchao Lāiremmā is a goddess worshipped in the palace by the kings of Manipur
- 2 Tharaochī is an indigenous musical instrument used for sending messages to the sky god
- 3 Leirel Leichāo is the head dress worn by the queen in the coronation ceremony
- 4 Lollei Luthak is the crown worn by the king in coronation ceremony. Its shape resembles the head of the prawn
- 5 Pukham Nāti is the metallic plates with rims
- 6 Phānsāng Leimai is the wooden platform with carved designs
- 7 Laptrei is a kind of hanging scaffold
- 8 Moirīk is the necklace made of conch shells
- 9 Meipā Chingpā is the indigenous device to produce fire
- 10 Hīrī Khongsāng is the ritual thread used in the worship of canal
- 11 Māimu Tomson is an ancient dress. It is also the head dress of the God in the coronation ceremony of the king
- 12 Singkhāi Hunpā is a device to foretell an event
- 13 Mang Changpā is a device to communicate with god through dreams

You the Meihoupams, ignite the fire.
 You the Meiphuwāms, blow the fire.
 You the Nāokansangpams, guard the new born royal child.
 You the Apuchams, carry the placenta.
 You the Tokpams, turn up the soil to make a hole.
 You the Tongpuram Thāngsāpams, pile up the earth.
 You the Tourems, offer the reed (Tou).
 You the Nāoroipams, look after the royal child.
 You the Leisāngthemms, sing the hymns at the Ayāng Lankumpā
 You the Pūkyuhoupams, supervise the production and
 distribution of liquor.
 You the Wāngkhem Longchams, take hold of the Iōng
 You the Ngāthemms, perform the ritual of Ngāmi Koupā
 You the Lāngkolchumpā, perform the ritual of Mang Changpā
 You the Lāngtemms supply the Lālchies
 You the Lāngkamppams, make the Lālchies.
 You the Thongpams, perform the ritual of Mangthong Thingpā.
 You the Lāitonchams, sing the hymn at the Ayāng Changpa
 You the Sīngkhāngpams, supply the firewood.
 You the Atoms, take care of the epileptics.
 You the Yurungpams, carry out the Lāl Hoipā.
 You the Mayānglampams, perform the ritual of Sāmi Koupa
 You the Khumanlampams, chant the Sayākot.
 You the Lāng-heipams, make the Lāng (net).
 You the Toumoms, cut down the reeds.

-
- 1 Nāokansangpam is a Sagei or family of the Ningthoujā clan whose duty was to guard the royal child and to bury the placenta
 - 2 Tokpam is a Sagei of the Khuman clan whose duty was to dig pits for the burial of the placenta and also for the burial of the royal corpse
 - 3 Tourem is a Sagei of the Khuman clan who offered the reed to the monarch during the coronation ceremony
 - 4 Iōng is a spear like weapon with long bamboo handles
 - 5 Ngāmi Koupā is a ritual performed to increase the fish population
 - 6 Mang Changpā is a ritual performed to get the revelation of god through dreams
 - 7 Mangthong Thingpā is the ritualistic sealing of the grave
 - 8 Ayāng Changpā is the monarch's entry inside the Yūmchāo the original residence during the coronation ceremony It also means the capture of victims for human sacrifice at the altar of the Umanglāis
 - 9 Lāl Hoipā is the symbolic capture of war prisoners in the coronation ceremony
 - 10 Sayākot is a hymn sung while entering inside the newly constructed temple and also inside the Shong

You the Touriyāms, flatten the reeds.
 You the Hāomūkpams, make the royal mat.
 You the Sattokpams, unfold the flattened reeds
 You the Khoīrisumpams, tie up the umbilical cord
 You the Khoīriyānpams, cut the umbilical cord.
 You the Lāirencams, wash the cloths.
 You the Thouthipams, fetch the plantain leaves.
 You the Lisams, make the earthen drinking pot (Li).
 You the Leisā-onpams, make the earthenwares (Chaphū).
 You the Yelwāms, take in the hen.
 You the Ngānukāppams, take hold of the ducks.
 You the Khuyonthems, take in the goats.
 You the Okrampams, take in the pigs.
 You the Māipāwāmpās, interpret the cackle (Yenkhong Tam-o)
 You the Pāngkhāichampams, interpret the Sāpei Yengpā ritual
 You the Akuwāmpams, interpret the chirps of birds.
 You the Māipam Aphrāmpams, learn to become a learned priest
 You the Chapungpams, feed (Chāk In-o) the royal child
 You the Ahongpams, perform the ritual for the abundance and cheapness of commodities.
 You the Wāleppams, perform the ritual to cure the bamboo epidemics.
 You the Māipams, perform the ritual of Chūp Sāpā.
 You the Chakphiyāms, provide the Chakphi Lāisam

-
- 1 Sattokpam is a Sāgei of the Ningthoujā clan whose duty was to unfold the flattened reeds for making royal mats. The other duty of this Sāgei was to remove the bones from the royal corpse for secondary burial
 - 2 Khoīrisumpam is a Sāgei of the Khuman clan who attended the Yourel Sang
 - 3 Lāirencam is a Sāgei of the Luwāng clan who attended the Yourel Sang
 - 4 Lisam is a Sāgei of the Moirāng Clan who attended the Māibā Sang
 - 5 Yenkhong Tampā is the reading of the cackle to ascertain whether it meant a good or an evil omen
 - 6 Sāpei Yengpā is a ritual by offering an animal to the deity and read the omens
 - 7 Akwāmpam is a Sāgei of the Khuman clan who once attended the Māibā Sang and performed rituals connected with the birds
 - 8 Chūp Sāpā is a ritual performed to prevent the recurrence of an unfortunate tragedy such as suicide or drowning or death at child birth, etc. to the family. This ritual is also performed to prevent the recurrence of a severe humiliation in one's own lifetime.
 - 9 Chakphi Lāisam is an article used in the rituals. The Chakphiyām is a Sāgei of Moirang clan who provided the Lāisam

You the Ngāngoms, perform the ritual of Konyāi Humpā.
 You the Yenkokpams, provide the eggs.
 You the Khumukchams, perform the ritual to control the tigers.
 You the Ningthoukhongchams, adore the Kurek Hāikhong
 Yāikhom.
 You the Loichāyāngpāms, perform the ritual to protect the
 Chīngphou.
 You the Ayāngpams, take care of the coins.
 You the Akārā, do the work of Merā Sā Sempā.
 You the Pūngkrāichams, do the duty of Wānglen Pūng Kāipā
 You the Lāirelpams, perform the ritual at the Lāikhul.
 You the Wākongthem, worship the Wātol Utol Wākan Yāi
 You the Akhāms, remove the hairs of the corpse.
 You the Siyātpams, slit the skin of the head.
 You the Sāthokpams, tear off the skin.
 You the Sārotkhāipams, split up the head and tear off the flesh
 You the Hayingthem, rub out the clots and other bodily fluids
 You the Khāithem, cut the body lengthwise.
 You the Hakwānthem, remove the maggots from the body
 You the Halnoipams, crush the maggots.
 You the Puroichams, perform the ritual of Parom Thopthinpā
 You the Luwongchams, sever the skull from the body
 You the Amākchams, protect the skull with bow and arrow

-
- 1 Konyāi Humpā is a ritual performed usually in the water with offerings of gold
 and silver pieces to the deity
 2 Chīngphou is a variety of paddy cultivated in the hills
 3 Merā Sā Sempā is the cutting of the flesh of animals in the Merā Sandupa ritual
 4 Pūngkrāichem is a Sāgei of the Luwāng clan whose duty was to beat the drum
 (Pung Kāipā) when the king makes an obeisance to the Umānglāi just after the
 coronation ceremony
 5 Lāikhul is a tunnel with water or inside the water
 6 Akhām is a Sāgei of the Khuman clan whose duty was to remove the hairs of the
 corpse dug out from the grave for preparation of secondary burial
 7 Siyātpam is a Sāgei of the Khuman clan whose duty was to cut the skin of the
 head of the royal corpse
 8 Khāithem is a Sāgei of the Khābā Ngānbā clan whose duty was to cut the royal
 corpse lengthwise.
 9 Parom Thopthinpā is a ritual performed over the body of the corpse dug out
 from the grave with due offerings and prayers just before the secondary burial
 10 Amākcham is a Sāgei of the Khuman clan whose duty was to protect the skull
 armed with bow and arrow during its five day exposure to the sun

You the Sārupams, look after the skull.
 You the Nārumpams, wrap up the bones and suspend it from
 your neck.
 You the Khumurongs, make the Long.
 You the Luchāmpams, wash the skull.
 You the Mangsangpams, guard the grave.
 You the Wānglenpams, beat the drum.
 You the Kaprāmpams, perform the ritual at the ant-hill
 You the Serāms, perform the ritual to cure the cataract
 You the Sampātarāms, worship the wind.
 You the Santhāms, worship the Lamsal.
 You the Sangāikāppams, beat the drum.
 You the Thongkrāmpāms, worship the Ūkrōng.
 You the Konte Nākthingmāi, conduct the ritual of Lāi Chūp
 Sāpā.
 You the Soukrikpams, make the Sāku Wālong.
 You the Khumpams, distribute the liqueur.
 You the Leiyusungpams, distribute the distilled spirit
 You the Mori, perform the ritual of Leitāipā.
 You the Ngāseppams, slice the fish.
 You the Thingnong Chāorong priest, worship the god
 Lāiyingthou Hanpā
 You the Apak Amāipā priest, worship the god Mongpā Hanpa
 You the Khāpā Langthangchā Kāpo Wa Māipā priest,
 worship the god Nāohal Ahalpā
 You the Chakor Wā Māipā priest worship the god
 Khamlangpa.

-
- 1 Long is a basket made by the khumurongs for washing the bones
 - 2 Lamsal is the wild ox which was worshipped prior to its offering to the deity
 - 3 Ūkrōng literally means the trunk of the tree with crossed branches. But the real meaning of the above term was the celebration of the death anniversary of the deceased royals wherein the Thongkrāmpam Sagei of the Khuman clan who attended the Māibā Sang conducted the ritual
 - 4 Konte Nākthingmāi was the noted priest of King Pākhangpā the first historical monarch of Manipur. Later on the name became a title for the learned priests who followed the footsteps of Konte Nākthingmāi
 - 5 Lāi Chūp Sāpā is the Chūp Sāpā meant for the angels, etc.
 - 6 Sāku Wālong is the burial jar used in secondary burial
 - 7 Leitāipā is the ritual performed by the Māibās' to amalgamate cracked earth
 - 8 Mori was a noted priest from Morāng and an expert in Leitāiba
 - 9 Lāiyingthou Hanpā is the first and foremost god among the nine Umanglais
 - 10 Khamlāngpā is one of the nine Umanglais. He is also called the iron deity

You the Koupā Mīyompā priest, worship the god Koupārel.
 You the Lāngmei priest, worship the god Chākhāpā.
 You the Thongnāng Kāipayāng priest, worship the god Muwā
 Ningthou.¹

You the Khayōī Kāriyāng priest, worship the god Mārchīng.
 You the Loīyam Sangkaī priest, worship the god Koupru.
 You the Kiyāms, worship the Kiyām Lāi.

You the Nampuchams, worship the Nampucham Lāi.

You the Aseipā, chant the hymn of Sanā Lam-ok

You the Asem Ngākhākhōi, sing the Yākei Isei.

You the Kḥoināichams, worship the bees.

You the Sanchirāmpams, carry back the stray cattle.

You the Pāopams, listen to the oracle of god at the Pāotā
 Hitel.

You the Phamtoms, stretch your hands for a ceremonial tread
 over it.

You the Lāisrams, worship the Santhong.

You the Hāopichams, sing the heraldic and the mourning
 songs.

You the Kāmpams, worship the Tokpā.

You the Nāokhongchams, worship the Khong (canal)

You the Lānthams, sing the Lālpā Isei.

You the Kharāichams, guard the Kharāithong (gate)

You the Yūmlempams, worship the water.

You the Chakpā Thiyāms, perform the ritual of Mang Changpā
 and obstruct the Meipā.

- 1 Koupārel was the Koupā Angāng-ngā of Mōiāng who reigned in the Koupru hill. Later on he was deified and worshipped.
- 2 Chākhāpā is one of the nine Umanglāis of Manipur. He is believed to have been emanated from the right nostril of the Lord.
- 3 Thongnāng Kāipayāng was the younger brother of Konte Kḥūtchum-mat, the priest the Nongta Iāren Pākhāngpā, the divine king.
- 4 Muwā Ningthou is one of the nine Umanglāis, believed to have been emanated from the right eye of the Lord.
- 5 Mārchīng is one of the nine Umanglāis and the guardian of the north east.
- 6 Sanā Lam-ok is a hymn sung in the worship of God Pākhāngpa.
- 7 Yākei Isei is the awakening song for the god and the king.
- 8 Pāotā Hitel is a shrine situated at a wharf of the river near Kangla.
- 9 Lālpā Isei is a song sung in the Iānchāk Thākpā ritual (offering of food) as atonement for killing enemies in the battle.
- 10 Mang Changpā is a ritual performed with offerings to god to get his revelation through dreams.

You the Akhongpams, beat the Khong drum.
 You the Nānpams, perform the duty of Hiyāngkoi Chongpā.
 You the Heirāngkhongchams, perform the Kongpā Chengkūp
 Sīpā ritual.
 You the Thīnpams, perform the duty of Nākthīnpā.
 You the Mutums, worship the Lalhāmpūng.
 You the Thīngnams worship the Ūkārōng.
 You the Chīngkāngpams, worship the Chīngānglel.
 You the Khāripams, worship the Hīchakāng
 You the I āisoms, worship the Ūchi.
 You the Singkhāms, sing the hynn of Langmāirol.
 You the Thongāms, sing the Ahonglon
 You the Sarāichams, chant the hynn of Khoichu Lam-ok
 You the Chāntams chant the hynn of Khongchinglon.
 You the Heichanāms, worship the Haying.
 You the Thiyāms, worship the royal boat.
 You the Moirāng Pūkhralpams, worship the Tinleug Kāngleug
 You the Apuchams, worship the Pūksri
 You the Nongpokpams, worship the Nong
 You the Wāikhoms, collect the husks of paddy
 You the Akoichams, chant the hynn for calling in the souls
 of man
 You the Hichams, fetch the Nūngkhong Nūnglāopī stone for
 rain making
 You the Sanlāms, take charge of the rituals to be conducted at
 the Langmāichīng hill and also act the role of Tāngkhul Sāram
 Pākhang.

- 1 Khong is a peculiar type of drum
- 2 Hiyāngkoi Chongpa is a song sung by the Penā singer when the king was about to set foot on the boat during the boat race festival
- 3 Kongpā Chengkūp Sīpā is an ancient ritual performed at a place called kongbā
- 4 Hichakang is the shed to keep the boats
- 5 Ūchi Lātpā is a ritual to control the menace of rats
- 6 Khongchinglon is a song sung at the time of the Khong Chingpā festival
- 7 Haying Lātpā is a ritual performed to check the menace of flies
- 8 Pūksri is the name of an insect that bites the paddy plant
- 9 Nong Lātpā is a ritual for rain making and rain stopping
- 10 Nūngkhong Nūnglāopī is small stones that are to be removed from their abodes in Langmāichīng hill and immersed in the Iril river for rain making

You the Hitāms, make the royal mat
 You the Heithams, wash the feet (of the Angom chief) and also take care of his bath
 You the Laisangpam Melempams guard the Mel
 You the Khamnāms offer the Khamnung (hayom)
 You the Sensāpams, make the gong of bell metal
 You the Amāipī, perform the ritual of Lcui Yukhangpā and also strew the parched rice
 You the Nongtol Amāipī, perform the Phūhing Lākpā ritual and the Fouāpā and also act the role of the Langkhul maiden
 You the Phūā Imāipī, perform the Mang Iāpā ritual in the Phūā Layūm
 You the Imāipā Thim ngāopa, take a look at the grave
 You the Nongclup Hāorong Maipa, perform the ritual of Mang Changpa and also learn the art of cutting firewood for ritualistic fire
 You the Nāmrams, worship the Kasatel
 You the Panam Yangkokpams, worship the god Panam Lai
 You the Pūkhralpams, worship the Foller
 You the Phuritsapams make the royal shirts
 You the Putolchams, carry the Lu (skull)
 You the Sangtonchams, insert the Lu
 You the Lurllākpams worship the thunderbolt

-
1. Heitham is a Set of the Luwim (Lcui Kim) Loiyumpā assigned them the duty of washing the feet as well as the bathing of the Angom chief.
 2. Mel is the name of the Luwim where the coronation ceremony took place. Khamnung (Chayom) is the offering of food (rice) to the deity.
 3. Lcui Yukhangpā is the offering of food to the deity at the bank of a river or pond where the Fouāpā ritual took place.
 4. Nām (of Amā) is another name of the Luwim.
 5. Phūhing Lākpā is the offering food in an uncounted then pot in the vessel.
 6. Fouāpā is the first day of drilling in the field.
 7. Phūā Layūm is the temple name of the deity.
 8. Mang Changpā is a ritual performed to act the recreation of the first humans.
 9. Kasat is the god of Sorcery of the sky god. The man of the Topichina family blew Haruochi (a ritual instrument) to send his messages to this god.
 10. Panam Luwim is a god worshipped in the village of Andro to the east of Luwim.
 11. Foller is the crown worn by the king in the coronation ceremony. The form of this head dress resembles the head of the prawn. The king was crowned by the Pukhrinpā and the Non thonpā with the Foller.

You the Nongchelpams, attend to the Nong Kāppā ritual
 You the Moirāngthems, perform the ritual of Ipulāt Thenlātpā
 You the Nāorems, worship the Nāosongphāl

The divine functionaries of Lemung Lonchā Pākhangpā

Now, know that the “Lāiki Kanglā Phāllūp”, the divine functionaries of Lemung Lonchā Pākhangpā, the Lord incarnate and the Ruler of the earth and the nether world are — 1 Krumlel Sānāipā 2 Khirumlel Kingnāipa 3 Ialtumlel Meināipā 4 Mārchīng 5 Thāngchīng 6 Thongārel and twelve others such as 1 Karī 2 Karā 3 Nongtamkhopā 4 Nongtamhalpā 5 I eisātao 6 Nongsātāo 7 Leikhomtāo 8 Nongkhomtāo 9 Thawā 10 Chengā 11 Yucheng and 12 Yuhā These eighteen divine functionaries are called the Lāiki Kanglā Phāllūp” of Pākhangpā

The high officials of the Crown

Know that the nine high officials called the Lāiphangthou and another nine high officials called the Khulphāngthou, the high officials of the two Pānās, viz, the Khāpam and the Lāipham called the Poireithous and the high officials of another two Pānās viz, the Naharūp and the Ahallūp called the Layamthous and all these aforesaid high officials are called the Kanglā Ayāng Phamthou

Now in order to understand the administrative machinery of the kingdom a division of the high officials, in order of precedence would be made. The three great preceptors or Māichous who were also regarded as the Mangang, Luwang and Khuman respectively and the divine counterparts of the said three great preceptors or Māichous, viz, god Thāngchīng god Mārchīng and god Thongārel and these six together are the saviour of the monarch

The Ningthou Pongpā Iaiā, the ten high officials

Know that the ten high officials of the kingdom are 1 Pūkhānpa 2 Nongthompā 3 Khwāilākpa 4 Yāiskullākpa

1 Ipulat Thenlatpa is the worship of water and land

2 Naosongphal is a kind of stool used in the delivery of royal child

3 Lemung Lonchā Pakhangpa is the Nongta Iaren Pakhangpa the first historical monarch of Manipur who had both the divine and human qualities. He is taken as the mythological God Pakhangpā Himself

4 Kru Māichou Ahum are the three Amatās or Pandits of the Matba Iorsan, viz the Pandit Achouba Yamaba and Atomba

5 Mangang Luwang and Khuman indicates the three godlike gurus viz the Mangang guru Luwang guru and Khuman guru

5 Hiyāngloī Hanchapā 6 Chongkhānpā Hanchapā 7 Imāngloī Hanchapā 8 Imingloī Hanchapā 9 Phamthakchā and 10 Nāikhulākpa These ten high officials are called the Ningthou Pongpā Tārā. In view of their special status and importance they are treated as counterparts of the Māikei Ngākpa Lai Tārā, the ten guardian gods of the ten directions. They are also supposed to control the twelve months of the year.

The Lāiphangthous, the nine high officials

Know that the next nine high officials are — 1 Lammeilākpa 2 Umu Khullākpa 3 Yeltrelhanpā 4 Hūitrolhanpā 5 Ieichonlākpa 6 Keikīanhanpā 7 Khultonghanpā 8 Nakaplākpa and 9 Okīanhanpa. These nine high officials are called the Lāiphangthous. The divine counterparts of these nine Lāiphangthous are the Umanglāi Māpal, the nine prominent gods that emanated from the body of the Lord. These nine high officials are treated as the nine Lāngyens.

The Khulphāngthous, the ten high officials

Further know that the next ten high officials are — 1 Sinaipahanpa 2 Hat Langpā 3 Thangsāhanpā 4 Konsāhanpā 5 Naiphalakpa 6 Hichahanpa 7 Aheipahanpā 8 Khūtheipāhanpa 9 Phisāpāhanpa and 10 Huiroi Hanchapa. These ten high officials are known as the Khulphangthous. They are regarded as the Numit Chayon Taret, the days of the week and also as the Salāi Māpal, the nine Salais or clans.

Panā, the social and administrative units classified on the basis of people's surnames

Now know that the Pānās are classified (not territorial delimitation) into four viz. 1 Iāiphām 2 Khapam 3 Ahallūp and 4 Nāhāup. The high officials of the four Pānas are thirty-two in number.

- 1 Hiyāngloī Hanchapa was a high official who looked after the royal boats, boat sheds, the boat races of any kind, waterway transports, etc.
- 2 Chongkhanpa Hanchapā was also a high official who looked after the chong (umbrella) for the king, the duties and others. Mūkei Ngākpa I u Tārā, Koupru, I oivarakpa, Han_oi Nin thou, Thangchime Wangpriei, I ok Nin_ithou, Nongkhongpā (Panam Ningthou), Marchim, Thongaren and Sorarel.
- 4 Umanglāi Māpal, I uyingthou Hanpa, Mongpa Hanpa, Niokan, Muwa, Nin_ithou, Khamlangpa, Chakhapa, Marchime, Luwang, Punsipa and Koupru. All of them emanated from Pakhangpa.
- 5 Salāi Māpal. The erstwhile nine ethnic tribes viz. Luwang, Angom, Mindim, Mora, Chinglei, Kliaba, Khuman, Moirang, Nganba and Urok. I a h u m _ p ā Phankhong.
- 6 Pana was an administrative as well as a social unit classified on the basis of the people's surnames and not on territorial basis. However, a variant form of Pana based on territorial basis was introduced by the British after Manipur was conquered by them. The new system consists of five Pānas including the Imphal Pāna.

The Lāiphām Pānā The eight high officials, viz , 1 Pūkhīmpā 2 Sanglenlākā 3 Iminglōi Hanchapā 4 Lammeilākā 5 Leichoalākā 6 Khultonghanpa 7 Konsāhanpā and 8 Hichāpāhanpā

The Ahallup Pānā The eight high officials, viz 1 Khwalākā 2 Hiyanglōi Hanchapā 3 Phamthikcha 4 Yentielhanpā 5 Okkranhanpa 6 Hilitlangpa 7 Sinaipahanpa and 8 Phisāpāhanpā

The Khapam Pānā The eight high officials, viz 1 Wangkhetlakpa 2 Nongthonpa 3 Sanglenlākā 4 Iminglōi Hanchapā 5 Umu Khullakpa 6 Keikimhanpa 7 Khutheipā Hanchapā and 8 Thangsahanpa

The Nihurup Pānā The eight high officials, viz 1 Yaskullakpa 2 Aheipa Hanchapā 3 Huitoi Hanchapā 4 Chongkhanpa Hanchapa 5 Nukhulakpa 6 Huitrolhanpa 7 Nuphalakpa and 8 Nakapikpa

The above mentioned thirty two high officials of the four Panis are collectively known by the combined names of Poneithou and Khulphingthou Tiyinthou and Nuphinthou. Of these thirty two chief administrative functionaries nineteen are the 'Nung Pupā' which literally means the one who bears stone. These thirty two high officials who are the heads of their respective administrative departments of the Empire are called Khullikphim.

Also know that each of the above thirty two chief administrative functionaries has a corresponding subordinate official called Hiting. Thus the chief official called Pukhīmpā has a subordinate official called Pukhī in Hitim. In the same way the Nongthonpā has the Nongthon Hitang, the Khwalākā has the Khwal Hitang, the Wangkhetlakpa has the Wangkhet Hitang, the Yaskullakpa has the Yaskul Hitang, so on and so forth.

1. Iminglōi Pā was a high official having the title of Hanchapā. He managed and supervised firewood and fire in the court and in the kitchen. He supervised firewood and fire in the court and in the kitchen. He supervised cleanliness in the coronation feast by removing rubbish with tools and rubbing the floor with water, etc.

2. Khultonghanpa was also a high official having the rank of Hanchapā. He looked after the food and cooking in the grand coronation feast.

3. Konsāhanpa was also a high official having the title of Hanchapā. He supervised the manufacture of all the decorative articles made of metal. He provided the five crown (Dollu Luthak) bracelets, etc. in the coronation ceremony.

4. Hichāpāhanpā was also a high official having the title of Hanchapā. He supervised boat making, carving, etc. In the coronation ceremony he provided wooden platform with curved designs.

5. Poneithou and Khulphangthou means the high officials of the two Panis, viz Khapam and Laupham.

6. Tiyinthou and Nuphinthou means the high officials of the Ahallup and Nihurup.

7. Nung Pupā Tiyimpā indicates the ten high officials called the Ninethou Pongpā Tiyā and the nine high officials called Tiyuphithou.

There are thus thirty two posts of Hitangs or Assistant Hanchapās. These thirty two subordinate posts are called the Lūplākpham.

Know that during the reign of King Mungyāmpā, the three posts — Tensūhanpā, Thāngsūhanpā and Singsūhanpā were upgraded and they were given seats just above the Khullākphams.

It must be noted that a son, an incarnation of god was born to King Kapompā. The said son, the god incarnate came to be known as god Īsing Chāipā. The Pāonam family worships the said god.

It must further be noted that a son, an incarnation of god was also born to King Khākempā. But the royal child, the god incarnate left this world at a very tender age. This divine being came to be known as god Tāipang Khāipā. Tāipang Khāipā, then made an incarnation at a place called Kārāthong and the god incarnate came to be known as Kārāthong Lākpa. The Lāisram family who settled at Kārāthong worships this divinity and the said divinity is Sanāmahī. King Khākempā entrusted the Lāisram family who settled at Kārāthong to serve the divinity.

King Khākempā also entrusted two other families, viz., the Chakpram and the Lāithangpam to serve the deity Nongsāpā.

God Tāipang Khāipā also made a revelation through the person of one Khommā of Leisānkhong village. King Khākempā then entrusted the two families, viz., the Longcham and the Thoukanāocham to serve Tāipang Khāipā.

-
- 1 King Mungyāmpā (1562 – 1597 AD) was the father of King Khākempā (1597 – 1652 AD).
 - 2 Kapompā was the king who reigned from 1574 AD to 1622 AD.
 - 3 Paonam is a Sage of the Ningthouja clan who worships god Īsing Chāipā.
 - 4 Tāipang Khāipā is god Awang Phatlou Laimakhompā or god Asipā.
 - 5 Lāisram is a Sage of the Khuman clan who worships Karāthong Lākpa.
 - 6 Nongsāpā is a major god worshipped by the kings in the palace of Manipur.
 - 7 Chakpram is a Sage of the Angom clan who worships god Nongsāpā.
 - 8 Lāithangpam is a Sage of the Moirang Anouba clan. This Sage came into existence since the time of King Khākempā for worshipping Nongsāpā.
 - 9 Leisānkhong Khommā was a Maichou (Pandit) from Leisānkhong village through whom Tāipang Khāipā revealed.
 - 10 Longcham is a generation of Angom chief Hangkhei Longna Thaba, the son of Pureitrompā.
 - 11 Thoukanāocham is a generation of Nungpin Yingkhupa of the Luwang clan.
 - 12 God Sanāmahī is a popular name for god Awang Phatlou Laimakhompā or god Asipā or god Tāipang Khāipā.

লাইপু ঝুমনা যীচাবককে ॥ পাখংপানা লৈনুংতাকি ॥
নুঙমু তোংতুনা তাইপঙ পানপাতা ফাওনা ॥ নুঙকাংকুম
লংখংলকলে ॥ হায়পাকি লংমাইচিঙ কৌয়ে ॥ তাইপঙপানপা
অসিপু হেলপা লৈতে ॥ হায়না ॥ সেললোয় হায়পাকি ॥
সেললোয় লংমাইচিঙ কৌয়ে ॥ তাকুপ তারংয়ে ॥ হায়পাকি ॥
সেললোয় তাকুপ চিঙ ॥ লংমাই তরং চিঙ কৌয়ে ॥ সনা
যাইকি মাসক মাললে হায়পাকি ॥ সেললোয় সনা হৈয়াই চিঙ
কৌয়ে ॥ মৈ ঙ্গিশিং নোংশিং ॥ যাওরা কোংখাং ॥ ভমলেল
হামলেল ॥ অসি খৈপিকপু ॥ নুমিৎনা পুইয়ে ॥ মাসেক খিচিকতা ॥
হায়লমপানে ॥ নুমিৎ থাকি য়ুম মাপলমাকি ॥ মতিকপু হায়তানা
ঙমলোইয়ে ॥ লাইরিক যামলাকানি হায়তানা ॥ খিচিকতা সূপনা
হায়লমপানে ॥ # ॥

বারম অমসুং হায়কে ॥ হে থংচিঙ নাখোয়তা হৌপা ॥ বু
সিতাপা নমিংতী ॥ সোই বুরেল কেংনাইপা কৌয়ে ॥ # ॥
হে খানা চাউপা নাখোয়তা হৌপা ॥ বু সিতাপা মমিংতী ॥
সোই বুরেল খোমপা কৌয়ে ॥ # ॥
হে চিঙথৈ নাখোয়তা হৌপা ॥

বৃ সিতাপা মমিংতী ॥ সোই বুবেল তরংসং কৌযে ॥ ‡ ॥
 হে কৌপ্র নাথোযতা হৌপা ॥ বৃ সিতাপা নমিংতী ॥ সোই বুবেল
 সুপনাইপা কৌযে ॥
 হে থা নাথোযতা হৌপা বৃ সিতাপা নমিংতি ॥ সোই বুবেল
 মাচিপা কৌযে ॥ ‡ ॥
 হে নুমিৎ নাথোযতা হৌপা ॥ বৃ সিতাপা নমিংতী ॥ সোই বুবেল
 লংপা কৌযে ॥ ‡ ॥
 হে সার্চিক নাথোযতা হৌপা ॥ বৃ সিতাপা নমিংতী ॥ থুমপী
 লৈসংনু লৈযোম লাংযোম কৌযে ॥ ‡ ॥
 ঝা পুলসিবোল অসিপু লুৱাং নিংথৌ পুনসিপানা ॥ মৈতেংঙ
 নাউফঙপা ॥ সামৈবাং ॥ কোনথৌপা ॥ নাউথিঙথোং মাৰিমাতা
 সিলনালমযে ॥ বাবি অসি খঙলাপাতী ॥ নিংথৌ ফমপাল কুইনা
 পাললে ॥ ‡ ॥ বাবি অসিপু মৈতেংঙ নাউথিঙথোংতা ॥ মাঙাং
 ত্ৰুনা তৌপা অসিপু ॥ লাইযিংথৌ-লোযযুমপানা ॥ খঙতুনা ॥
 অমাবক হুলানা তৌলমপা ৱাপ হাযকে ॥ ‡ ॥
 কুমসীঙ নীসীঙ অমা কুনথানথোই সুপাতা ॥ লাইযিংথৌ
 লোযযুমপানা ॥ লুপ তাককমা খাযতুনা ॥ ফমথৌ ফমলুপ
 হাপযে ॥ য়ুমনাক সিনতা য়েললমপা ॥

বুমংলাই মাপলমাকি ॥ মাইপা মাসিল য়েললমপা ॥ মাইপী
মাসিল পীলমপা ॥ তীললাং লাইরাং ॥ মাসিল খৈপীকপু
হায়রককে ॥ ‡ ॥

লাংসঙতা ফমতুনা ॥ লাইয়িংখৌ লোয়যুমপানা হায়য়ে ॥

য়ুমনাক নঙকি নাসিল হায়কে ॥

থিংকুচম নঙতী মুংফি সাঅো ॥

নিংখৌচম নঙতী ॥ চীলফি সাঅো ॥

লাইরেললাকপম নঙতী ॥ লাইফি সাঅো ॥

কাস্বাম নঙতী ॥ রানা কাতংফি সাঅো ॥

চকপা থিয়াম নঙতী ॥ লাইফি তোংকাপ সাঅো ॥

চকপালমপম নঙতী ॥ ফিরেল সাঅো ॥

কোংপাচম নঙতী ॥ লংতোমফি সাঅো ॥

থোঙকপম নঙতী ॥ যাবোংফি সাঅো ॥

খুমলমপম নঙতী ॥ চামিফি সাঅো ॥

হাওখোম নঙতী ॥ তোংকাপফি সাঅো ॥

লাইপাঝমপম নঙতী ॥ সাবোংফি সাঅো ॥

সনচিরাম নঙতী ॥ লৈকম সাঅো ॥

রাহেংপম নঙতী ॥ তুললাই কৃপফি সাঅো ॥

কাপাচম নঙতী ॥ তুললাই থানফি সাঅো ॥

আপুচম নঙতী ॥ ফৈরোইফি সাঅো ॥

হাওতৈচম নঙতী ॥ হৈকোয় ফি সাঅো ॥

ধোইতিংচম নঙতী ॥ সীঙখলফি সাআো ॥
 ধোঙপম নঙতী ॥ লাইযেকফি সাআো ॥
 কোঙপম নঙতী ॥ প্রমফি সাআো ॥
 চিঙঙাখনপম নঙতী ॥ ফাকঙফি সাআো ॥
 ধৌগাম নঙতী ॥ তাবাউফি সাআো ॥
 ধীনপম নঙতী ॥ পুমথিৎফি সাআো ॥
 তাহপঙচম নঙতী ॥ ফিমুযেক পাংযুং ফি সাআো ॥
 যমলেপম নঙতী ॥ নোংফি সাআো ॥
 বোকথীযামপম নঙতী ॥ খুনুং মসুমফি সাআো ॥
 ধোযবিসুমপম নঙতী ॥ খুনুং চুমখনফি সাআো ॥
 যমনাবসঙপম নঙতী ॥ চিঙখোঙফি ফিনু সাআো ॥
 ধোইসানাম নঙতী ॥ ফিনু লানফি সাআো ॥
 সীঙখাঙপম নঙতী ॥ খুনুং মাথংফিপু সাআো ॥
 চিঙখামপম নঙতী ॥ কাবৌফি ফিঙাঙ সাআো ॥
 বাংপাচম নঙতী ॥ সঙম লাংনুফি সাআো ॥
 থাঙব ঙসপম নঙতী ॥ থাঙলি সাকাবামাপু সাআো ॥
 অহো ঙসাংপম নঙতী ॥ খৃৎসূবি ধোঙলিমাপু লোনআো ॥ ‡
 চৈবৈ ফিসাপা ॥ নাউতম ফিসাপা ॥
 ধাংনু ফিসাপা ॥ হৈসূনাহা ফিসাপা ॥
 ধোযবিহান ফিসাপা ॥ নঙখোয

মাঙামাতী ॥ চৈবৈ নিংখৌফি সাঅো ॥ # ॥
 লংসঙপম আকাঙচমপম নঙ্তী ॥
 লৈবেল খোইপাক লৈপু সঙঅো ॥
 লংসঙপম চিঙখামপম নঙ্তী ॥
 চিঙসাং মুযুম লৈপু সঙঅো ॥
 লংসঙপম যীবোমপম নঙ্তী ॥
 ওলাং বুবৈবোম মাকোং মৈবি মালপাপু সঙঅো ॥
 লংসঙপম ফিসাপা ডানপা নাহা নঙ্তী ॥
 লোহবং থাউচু লৈপু সঙঅো ॥
 লংসঙপম খুমলথেমপম নঙ্তী ॥
 হিবোক নানৌ লৈপু সঙঅো ॥
 লংসঙপম খুমকচম নঙ্তী ॥
 কুম ১° বু মপাশ লৈপু সঙঅো ॥
 লংসঙপম যীপসঙপম নঙ্তী ॥ চি ডয়া নাপু লৈ ॥
 ওংসং হে শিঙ লৈপু সঙঅো ॥
 লংসঙপম বাসযামপম নঙ্তী ॥
 বানা ১।৫৭ মালপা সংলেল যাকচু লৈপু সঙঅো ॥
 আমাসঙ খঙাপা হাযকে ॥ গার্হবংথৌ অাগেম যোযবেলপাত ॥
 ডানপা লংসঙপানা লৈতাতুনা ॥
 হকবানাতমনা লোযযামপা সঙঅিযে ॥ # ॥
 হৈবে ম নঙ্তী ॥ মৈবেমা সঙঅো ॥
 যীবোম নঙ্তী ॥ খমলাংপা সঙঅো ॥
 সোযযাম নঙ্তী ॥ উসোয সঙঅো ॥
 ত্রিতাম নঙ্তী ॥ যীথৈ সঙঅো ॥

সোইবেলসঙপম নঙতী ॥ সবাবেল সঙআো ॥
 নিংঙোলপম নঙতী ॥ রাংকোল সঙআো ॥
 সাবাংথেম লৈসাংথেম অনীমা নঙতী ॥ লমমাপী সঙআো ॥
 সারোংখাযপম নঙতী ॥ ফৌরোইপী সঙআো ॥
 পোংসঙপম নঙতী ॥ সঙলাংমৈ সঙআো ॥
 মোইবাং পৃথ্বমপম নঙতী ॥ কুচু সঙআো ॥
 আযাম পুবোযচম নঙতী ॥ পুবোয লৈমা সঙআো ॥
 সৌপাম নঙতী ॥ মাবাউ লৈমা সঙআো ॥
 হৈচানাম নঙতী ॥ পানথোইপী সঙআো ॥
 খোইসিনাম নঙতী ॥ পেংতাঙা সঙআো ॥
 হোইতোলকোকপম নঙতী ॥ হোইতোল লাইবেমমা সঙআো ॥
 ত্হইপঙচম নঙতী ॥ লাইখুবেনপী সঙআো ॥
 কোনখৌচম নঙতী ॥ ছইমু লৈমা সঙআো ॥
 আসাংপম নঙতী ॥ লৈনাউতাপী সঙআো ॥
 চিখাম নঙতী ॥ নৃঙথেল লৈমা সঙআো ॥
 অবামপম নঙতী ॥ সৌপোল লৈমা সঙআো ॥
 য়েলখোম ফিসাপম নঙতী ॥ আরাংপা সঙআো ॥
 লুরাংসঙপম নঙতী ॥ লুরাংচিঙ সঙআো ॥
 সিনাম লাইসঙপম নঙতী ॥ লাইযিংথৌ হলপা সঙআো ॥

ଲୋକସ୍ତୋତ୍ରମାଳା

ମୋହିବାଂଶମ ନଞ୍ଜି ॥ ମୁଖିମା ସଞ୍ଜି ॥
ମଂସାତ୍ରାମ ନଞ୍ଜି ॥ ମୁରୈବୋମମା ସଞ୍ଜି ॥
ଲଂମାହଂଶମ ନଞ୍ଜି ॥ ଲୋକାଞ୍ଜିମା ସଞ୍ଜି ॥
ସାଂସାମମ ନଞ୍ଜି ॥ ଶୋକାଞ୍ଜିମା ସଞ୍ଜି ॥
ନାକମମ ନଞ୍ଜି ॥ ଚିତ୍ତକୋଳ ନିଂସୌ ସଞ୍ଜି ॥
ସ୍ୱାହାଞ୍ଜିମ ନଞ୍ଜି ॥ ଚିତ୍ତପାଳ ଲିମା ସଞ୍ଜି ॥
ମିତ୍ତେ ମମ ନଞ୍ଜି ॥ ସାଂସାମମା ସଞ୍ଜି ॥
ଲିମାଂଶମ ନଞ୍ଜି ॥ କୌପାବେଳ ସଞ୍ଜି ॥
ଗେଲ୍ୟାମ ନଞ୍ଜି ॥ ଚାଧାମା ସଞ୍ଜି ॥
ନିଂସୌଞ୍ଜିମ ନଞ୍ଜି ॥ ନୁମିତ୍ତ ଲିମା ସଞ୍ଜି ॥
ମୁରୈବୋମ ନଞ୍ଜି ॥ କୌମୁକ୍ତ ସଞ୍ଜି ॥
ଲୋକାଞ୍ଜିମା ସଞ୍ଜିମ ନଞ୍ଜି ॥ ମାବାଚିତ୍ତ ସଞ୍ଜି ॥
ମୋହିବାଂଶମ ନଞ୍ଜି ॥ ମୋହିବାଂଶମ ସଞ୍ଜି ॥
କାହାମମ ନଞ୍ଜି ॥ ଶୋକାଞ୍ଜିମା ସଞ୍ଜି ॥
ଚିତ୍ତକୋଳ ନଞ୍ଜି ॥ ଚିତ୍ତକୋଳ ସଞ୍ଜି ॥
ଲୋକାଞ୍ଜିମା ସଞ୍ଜିମ ନଞ୍ଜି ॥ ଲୋକାଞ୍ଜିମା ସଞ୍ଜି ॥
ଲୋକାଞ୍ଜିମା ସଞ୍ଜିମ ନଞ୍ଜି ॥ ଲୋକାଞ୍ଜିମା ସଞ୍ଜି ॥
ଲୋକାଞ୍ଜିମା ସଞ୍ଜିମ ନଞ୍ଜି ॥ ଲୋକାଞ୍ଜିମା ସଞ୍ଜି ॥
ଲୋକାଞ୍ଜିମା ସଞ୍ଜିମ ନଞ୍ଜି ॥ ଲୋକାଞ୍ଜିମା ସଞ୍ଜି ॥
ଲୋକାଞ୍ଜିମା ସଞ୍ଜିମ ନଞ୍ଜି ॥ ଲୋକାଞ୍ଜିମା ସଞ୍ଜି ॥
ଲୋକାଞ୍ଜିମା ସଞ୍ଜିମ ନଞ୍ଜି ॥ ଲୋକାଞ୍ଜିମା ସଞ୍ଜି ॥

থাউপীচম নঙতী ॥ য়ুমচাউ লাইবেমমা সঙআো ॥ # ॥
 হৌচিকতী মাইপাকি সিল হাযকে ॥
 আসাংপম নঙতী ॥ থোঙ হামআো ॥
 আবামপম নঙতী ॥ যীকআো ॥
 লৈবোংচম নঙতী ॥ লৈবালআো ॥
 গেইপীচম নঙতী ॥ থাবাউচী থোংআো ॥
 আকপম নঙতী ॥ আসেং আক তৌআো ॥
 লৌবেমপম নঙতী ॥ য়ুমচাউ চেঙ কাপআো ॥
 সিনাহপা নঙতী ॥ লৈবেল লৈচাউ সাআো ॥
 কোনসাপম নঙতী ॥ লোললে লুথক সাআো ॥
 অহৈপা নঙতী ॥ পুথম নাতী হৈআো ॥
 হিচাপা নঙতী ॥ ফালসাং লৈমায সাআো ॥
 থাঙসাপম নঙতী ॥ থাঙ তা সাআো ॥
 ফৈবোহচম নঙতী ॥ লপগৈ যালআো ॥
 মোহচেমপম নঙতী ॥ মোইবীক সাআো ॥
 লৌখাম নঙতী ॥ মৈপা চিংআো ॥
 মোহবাংথম নঙতী ॥ হাবী থোংসাং লাংআো ॥
 মাইমুরাম নঙতী ॥ মাইমু তোমসোল লাংআো ॥
 এহিপঙচম নঙতী ॥ আত্রহ পুঁবি থোকআো ॥
 মাহপা থিয়াম নঙতী ॥ সীঙথায় হুলআো ॥ মঙ চঙআো ॥
 গোসী নাহকপম নঙতী ॥ মৈপা চিংআো ॥
 খলথৌপম নহকপম নঙসুঙ মৈপা চিংআো ॥
 মোহপম নঙতী ॥ মৈ হৈ আো ॥

মৈফুরাম নঙতী ॥ মৈ কামআো ॥
 নাউকনসঙপম নঙতী ॥ নাউ সঙআো ॥
 আপুচম নঙতী ॥ নাউফম পুআো ॥
 তোকপম নঙতী ॥ লৈপাক তৌআো ॥
 তোঙপূবম খাঙসাপম নঙতী ॥ লৈখোলআো ॥
 তৌবেম নঙতী ॥ আযাঙ তৌ লানআো ॥
 নাউবোইপম নঙতী ॥ আঙাং লৌআো ॥
 লৈসাংথেম নঙতী ॥ আযাঙ লমকুমআো ॥
 পৃকযুহৌপম নঙতী ॥ যু সীলআো ॥
 বাংথেম লোঙচম নঙতী ॥ লোঙ পাযআো ॥
 ঙাথেম নঙতী ॥ ঙামি কৌআো ॥
 লাংকোলচুমপা নঙতী ॥ মঙ চঙআো ॥
 লাংতেম নঙতী ॥ লালচৈ হলআো ॥
 লাঙকমপম নঙতী ॥ লালচৈ যানআো ॥
 থোঙপম নঙতী ॥ থোঙকা থিংআো ॥
 লাইতোনচম নঙতী ॥ আযাঙ চঙআো ॥
 সীঙখাঙপম নঙতী ॥ সীঙ খাঙআো ॥
 আতোম নঙতী ॥ সাবৈ থেমআো ॥
 যুকংপম নঙতী ॥ লাল হোইআো ॥
 ময়াংলমপম নঙতী ॥ সামি কৌআো ॥
 খুমললমপম নঙতী ॥ সাযাকোং চঙআো ॥
 লাঙইপম নঙতী ॥ লাং সেমআো ॥
 তৌমোম নঙতী ॥ তৌ যানআো ॥

তৌবিযাম নঙতী ॥ তৌ যৈখায্যো ॥
 হাওমুকপম নঙতী ॥ ফক সাআো ॥
 সাংগোকপম নঙতী ॥ তৌ ফাকআো ॥
 খোযবিসুমপম নঙতী ॥ খোযবি কিআো ॥
 খোযবিযানপম নঙতী ॥ খোযবি ককআো ॥
 লাইবেনচম নঙতী ॥ ফি সূআো ॥
 যৌথাপম নঙতী ॥ লা খাঙ আো ॥
 লিসম • ৫ ত্র ॥ লি সাআো ॥
 লেসাআোৱা • ৫ ত্র ॥ চাফু সাআো ॥
 যেলবাম নঙতী ॥ যেল পুসিলআো ॥
 ডলুকাপম নঙতী ॥ ডলু পাযআো ॥
 ন্যোনথেম • ১৩ ত্র ॥ হামেঙ পুসিলআো ॥
 বোকগ্রামপম নঙতী ॥ বোক পুসিলআো ॥
 মাইপানমপা • ১৩ ত্র ॥ যেলখোং তমআো ॥
 পাংখাযচমপম নঙতী ॥ সাপে য়েআো ॥
 মাকুবামপম নঙতী ॥ সিংপা তমআো ॥ নুচেকখোল গ্রআো ॥
 মাইপম আফানপম নঙতী ॥ মাইপা তমআো ॥
 চাপুঙপম নঙতী ॥ চাক খিলআো ॥
 আভোঙপম নঙতী ॥ আভোঙ আচাউ তমআো ॥
 বালপপম নঙতী ॥ বা লাংআো ॥
 মাইপম নঙতী ॥ চূপ সাআো ॥
 চকফীবাম নঙতী ॥ চকফি লাইসম ধাআো ॥

ঙাংঙোম নঙতী ॥ কোনয়াই ছলআো ॥
 য়েনকোকপম নঙতী ॥ য়েরুম থাআো ॥
 খুমুচম নঙতী ॥ কৈ রারকআো ॥
 নিংথৌথোংচম নঙতী ॥ কুরেক হায়থোং য়াইথোম লাংআো ॥
 লোইচায়ামপম নঙতী ॥ চিঙফৌ লাংআো ॥
 আয়াঙপম নঙতী ॥ তাবেং চঙআো ॥
 আকরা নঙতী ॥ মেরা সা সেমআো ॥
 পুঙক্রাইচম নঙতী ॥ রাংলেল পুঙ কাইআো ॥
 লাইরেলপম নঙতী ॥ লাইখুল লাংআো ॥
 রাকোংথেম নঙতী ॥ রাতোল উতোল রাকল য়াই লাংআো ॥
 আখাম নঙতী ॥ সম কোকআো ॥
 সিয়াংপম নঙতী ॥ বুন যাংআো ॥
 সাথোকপম নঙতী ॥ সেংথোকআো ॥
 সারোংখায়পম নঙতী ॥ ফাকথোকআো ॥
 হায়িংথেম নঙতী ॥ মাচুম নপআো ॥
 খায়থেম নঙতী ॥ হকসাং খায়আো ॥
 হকরানথেম নঙতী ॥ হল ফাথোকআো ॥
 হলনোইপম নঙতী ॥ হল নোইহংআো ॥
 পুরোইচম নঙতী ॥ পরোম থোপথিলআো ॥
 লুরোংচম নঙতী ॥ লুসং হংনেমআো ॥
 আমাক্চম নঙতী ॥ লীরুং তেল পায়আো ॥

সারুপম নঙতী ॥ লু সঙআ ॥
 নাকমপম নঙতী ॥ নাকমআ ॥
 খমুবোঙ নঙতী ॥ লোং সাআ ॥
 লুচামপম নঙতী ॥ লু চামআ ॥
 মংসঙপম নঙতী ॥ মং সঙআ ॥
 বাংলেনপম নঙতী ॥ পুঙ খীনআ ॥
 কাপবমপম নঙতী ॥ লৈসৌপুঙ লাংআ ॥
 সেবাম নঙতী ॥ ছৌতোং মিৎ লাংআ ॥
 সন্নপালত্রবাম নঙতী ॥ নোংশিং লাংআ ॥
 সলথাম নঙতী ॥ লমসল লাংআ ॥
 সাঙাইকাপম নঙতী ॥ পুঙ তেইআ ॥
 থোঙএনামপম নঙতী ॥ উঞোঙ লাংআ ॥
 কোনতে নাকথিংমাই নঙতী ॥ লাই চুপ সাআ ॥
 সৌত্রাকপম নঙতী ॥ সাক বালোং সাআ ॥
 খাবিপম নঙতী ॥ গহী য়েলআ ॥
 লৈয়ুসুংপম নঙতী ॥ সাচি য় য়েলআ ॥
 মোবি নঙতী ॥ লৈতাংআ ॥
 ডাসেপম নঙতী ॥ ডা সেমআ ॥
 খীঙনোং চাউবোং মাইপা নঙতী ॥ লাইযিংখৌহনপা লাংআ ॥
 আপক আমাইপা নঙতী ॥ মোংপাহলপা লাংআ ॥
 খাপা লাংথংচা কাপো রা মাইপা নঙতী ॥ নাউহল অহলপা
 লাংআ ॥
 চাকোই বা মাইপা নঙতী ॥ খমলাংপা লাংআ

কৌপা মীযোমপা মাইপা নঙ্তী ॥ কৌপাবেল লাংঅো ॥
 লাংমৈ অমাইপা নঙ্তী ॥ চাখাপা লাংঅো ॥
 থোংনাং কাইপাযাঙ মাইপা নঙ্তী ॥ মুবা নিংখৌ লাংঅো ॥
 খাযোষ কাবিযাঙ মাইপা নঙ্তী ॥ মাবাচিঙ লাংঅো ॥
 লোয় যম সঙকায অমাইপা নঙ্তী ॥ কৌপ্র লাংঅো ॥
 বি-যাম নঙ্তী ॥ কিযাম লাই লাংঅো ॥
 নমপুচম নঙ্তী ॥ নমপুচম লাই লাংঅো ॥
 অসৈপা নঙ্তী ॥ সনা লমরোক সকঅো ॥
 আসেম ডাখাখোই নঙ্তী ॥ যাকৈ যীসৈ সকঅো ॥
 খোফনাইচম নঙ্তী ॥ খোই লাংঅো ॥
 সলচিবামপম নঙ্তী ॥ সল চিংঅো ॥
 পাউপম নঙ্তী ॥ পাউতা ফ্রিলেত্র লাইপাউ তাঅো ॥
 ফমতেন নঙ্তী ॥ খোএকাঙ খুত্রা নাঅো ॥
 গাহ ম নঙ্তী ॥ সনখোঙ লাংঅো ॥
 হাঙপ্পিচম নঙ্তী ॥ নৌবব তেবালঅো ॥
 বামপম নঙ্তী ॥ তোকপা লাংঅো ॥
 নাউপ্পোচম নঙ্তী ॥ খোং লাংঅো ॥
 লালদম নঙ্তী ॥ লানাযা যীসৈ সকঅো ॥
 খাবামচম নঙ্তী ॥ খাবায থোঙ বলঅো ॥
 যুমলেপম নঙ্তী ॥ যীসিং লাংঅো ॥
 চকপা বিযাম নঙ্তী ॥ মঙ চঙঅো ॥ মৈপা থংঅো ॥

অখোংপম নঙতী ॥ খোং খীনঅো ॥
 নানপম নঙতী ॥ হিয়াঙকোই চোংঅো ।
 হৈবাঙখোংচম নঙতী ॥ কোংপা চেঙকূপ সীঅো ॥
 খীনপম নঙতী ॥ নাকখীনঅো ॥
 মূতুম নঙতী ॥ ললহামপুঙ লাংঅো ॥
 থিংনাম নঙতী ॥ উ কাবোং লাংঅো ॥
 চিঙকাঙপম নঙতী ॥ চিঙঙাঙলেলাং লাংঅো ॥
 খাবিপম নঙতী ॥ হিচাকাং লাংঅো ॥
 লাহসোম নঙতী ॥ উচি লাংঅো ॥
 সিংখাম নঙতী ॥ লংমাইবোল সকঅো ॥
 খোংডাম নঙতী ॥ অহোঙলেলাং সকঅো ॥
 সবাইচম নঙতী ॥ খোইচু লমঅোক সকঅো ॥
 চানতম নঙতী ॥ খোংচিংলেলাং সকঅো ॥
 হৈচানাম নঙতী ॥ হাযিং লাংঅো ॥
 থিয়াম নঙতী ॥ হি লাংঅো ॥
 মোইবাং পুথলপম নঙতী ॥ তীনলেঙ কাঙলেঙ লাংঅো ॥
 আপুচম নঙতী ॥ পূকসী লাংঅো ॥
 নোংপোকপম নঙতী ॥ নোং লাংঅো ॥
 বাহখোম নঙতী ॥ রাই খোমঅো ॥
 অকোইচম নঙতী ॥ মিকোল হিহোলঅো ॥
 হিচম নঙতী ॥ নুঙখোং নুঙলাউপী ফাঅো ॥
 সললাম নঙতী ॥ লংমাইচিঙ লাংঅো ॥

তাংখুল সাবম পাখংপা সাআো ॥
 হিতাম নঙতী ॥ সনা লীফক সাআো ॥
 হৈথম নঙতী ॥ খোঙ হামগ্রো ॥ যীব আো ॥
 লাইসঙপম মেলেমপম নঙতী ॥ মেল সঙআো ॥
 খমনাম নঙতী ॥ খমনু চয়োম থাআো ॥
 সেলসাপম নঙতী ॥ সেলপুঙ সেলমল সাআো ॥
 আমাহপা নঙ লৈবাহ যুখাঙআো ॥ কাপোক ফামনোই চাহগো ॥
 নোংতোল অমাইপী নঙতী ॥ লাইচা ফুহিং লাকআো ॥
 খাললে লৌকা তআো ॥ তাংখুল নৃবাপীবু সাআো ॥
 ফূবা যীমাইপী নঙতা ॥ ফূবা লাইফুম চডনা মঙ তআো ॥
 যীমাইপা থিনঙাওপা নঙতা ॥ মং থিআো ॥
 নোংচপ ঠাওবোড মাইপা নঙতা ॥ মঙ চঙআো ॥ সিঙখাযপ
 তমআো ॥
 নামাবম নঙতা ॥ কাসাত্তেল পাংআো ॥
 পানম যাংকোকপম নঙতা ॥ পানম লাই যীলআো ॥
 পুত্ৰসপম নঙতা ॥ লোললেআো ॥
 ফাবেসাপম নঙতা ॥ যেৎতুম পুমবা লাকআো ॥
 পুত্ৰোলাম নঙতা ॥ ল পআো ॥
 সা শোলচম নঙতা ॥ লু থেৎআো ॥
 লাহবেললাবপম নঙতা ॥ নোংমৈ সাঙেচঙ লাৎআো ॥
 নোংচলপম নঙতা ॥ তে ১ বাপআো ॥

মোইবাংথেম নঙতী ॥ যীপুলাং খেললাংআ ॥
 নাউবেম নঙতী ॥ নাউসোঙফল লাংআ ॥ ❀ ॥
 হৌচিকতী ॥ লৈনুং লোনচা পাখংপাকি ॥ খোঙলূপ ॥ লাইকি
 কংলা ফাললূপতী ॥ কুবমলেল সানাইপানে ॥ যীবমলেল
 কিংনাইপানে ॥ তলতুমলেল মৈনাইপানে ॥ মাবাচিঙনে ॥
 থংচিঙনে ॥ থোঙঙাবেলনে ॥ তবুকনে ॥ কাবিনে ॥ কাবানে ॥
 নোংতমখুপানে ॥ নোংতমহলপানে ॥ লৈসাতাউনে ॥
 নোংসাতাউনে ॥ লৈখোমতাউনে ॥ নোংখোমতাউনে ॥ থারানে ॥
 চেঙানে ॥ যুচেংনে ॥ যুহানে ॥ তাবানিথোইনে ॥ লাইফঙথৌ
 মাপলনে ॥ খুলফাঙথৌ মাপলনে ॥ পোইবৈথৌনে ॥
 তামমথৌনে ॥ অসিপু কংলা আযাঙ ফমথৌ কৌষে ॥
 খঙআ ॥ ❀ ॥
 হৌচিকতী ॥ খঙনাপা আযাঙ ফমলূপ খায়বককে ॥ ক্রু মাইচৌ
 অহমমানে ॥ অসিতী ॥ মাঙাং লুরাং খুমল অহমমাসুঙ হাযযে ॥
 থংচিঙনে ॥ মাবাচিঙনে ॥ থোঙঙাবেলনে ॥ লাইপাতী ॥ তবুকমা
 অসিতী ॥ নিংখৌকি মীযোক তবুকমানে ॥ খঙআ ॥ ❀ ॥
 পুথলপা ॥ নোংথোলপা ॥ খাইলাকপা ॥ যাইসাকুল

লাকপা ॥ হিয়াঙলোয় হলচাপা ॥ চোঙখালপা হলচাপা ॥
 যীমাঙলোয় হলচাপা ॥ যীমীঙলোয় হলচাপা ॥ ফমথকচা ॥
 নাইখুলাকপা ॥ তারামা অসিতী ॥ মায়কৈ ঙাকপা লাই
 তারামানে ॥ থা তারানিথোইমা পুইয়ে ॥ নিংথৌ পোংপা
 তারামানে ॥ খঙঅো ॥ অসিনে ॥ † ॥

লমমৈলাকপনে ॥ বুম্ম খুললাকপা ॥ যেনত্রেলহলপা ॥
 হুইত্রোলহলপা ॥ লৈচোনলাকপা ॥ কৈত্রলহলপা ॥
 খুনতোংহলপা ॥ নাকপলাকপা ॥ রোকত্রলহলপানে ॥ মাপলমা
 অসিতী ॥ লাইফঙথৌ কৌয়ে ॥ লাইতী বুমংলাই মাপলমানে ॥
 লাংযেন মাপলমানে ॥ খঙঅো ॥ † ॥

সিনাইপাহলপানে ॥ যীলাংলাঙপানে ॥ থাঙসাহলপা ॥
 কোনসাহলপা ॥ নাইফালাকপা ॥ হিচাহলপা ॥ অহৈপাহলপা ॥
 খুইপাহলপা ॥ ফিসাপাহলপা ॥ হুইরোয় হলচাপানে ॥ অসিনা
 খলফাঙথৌ কৌয়ে ॥ নুমিৎ চাযোন তাবেংমাসুং কৌয়ে ॥ সললাই
 মাপলমানে ॥ খঙঅো ॥ † ॥

হৌচিকতী ॥ পানা খাযকে ॥

লাইফমতা ॥ পুখলপা ॥ সঙলেল লাকপা ॥ যীমাঙলোয়

হলচাপা ॥ লমমৈলাকপা ॥ লৈচোন্লাকপা ॥ খুনতোংহলপা ॥
 কোনসাহলপা ॥ হিচাপাহলপা ॥ নীপালমানে ॥ ‡ ॥
 অহললূপত ॥ খাইলাকপা ॥ হিষাঙলোম হলচাপা ॥ ফমথকচা ॥
 যেনড্রেলহলপা ॥ বোকএলহলপা ॥ যীলাৎলাঙপা ॥
 সিনাইপাহলপা ॥ ফিসাপাহলপা ॥ নীপালমানে ॥ ‡ ॥
 খাফমতা ॥ বাংখৈলাকপা ॥ নোংখোলপা ॥ সওলেল লাকপা ॥
 যৌমীঙলোম হলচাপা ॥ বুমু খুললাকপা ॥ কৈএলহলপা ॥
 খুংহৈপা হলচাপা ॥ থাঙসাহলপা ॥ নীপালমানে ॥ ‡ ॥
 নাহালূপত ॥ যাইসাকুল লাকপা ॥ অহৈপা হলচাপা ॥ হুইবোই
 হলচাপা ॥ চোঙখালপা হলচাপা ॥ নাইখুললাকপা ॥
 হুইএোলহলপা ॥ নাইফালাকপা ॥ নাকপলাকপা ॥
 নীপালমানে ॥ ‡ ॥
 আসিপু পোইবৈথৌ ॥ খুলফাঙথৌ ॥ তযমথৌ ॥ নাইফাঙথৌ ॥
 আসুম কৌথে ॥ নুঙ পুপা অবামাপলনে ॥ খঙআো ॥ খুললাকফম
 তযপাতী আসিনে ॥ খঙআো ॥ ‡ ॥
 পুথ্রল হিতং ॥ নোংখোল হিতং ॥ খাই হিতং ॥ বাংখৈ হিতং ॥
 যাইসাকুল

হিতং ॥ আসুম হায়পা ॥ হিতং ফম কুনথানিথোইনে ॥ অসিতী
 ল্পলাকফম কৌয়ে ॥ খঙ অো ॥ ‡ ॥
 তেলসূহলপা ॥ থাঙসূহলপা ॥ সীঙসূহলপা ॥ আহমমাতী ॥
 লাইয়িংথৌ মুংয়ামপানা ॥ লৌখৎতনা খুললাকফমকি মাথকতা
 ফমহললমমে ॥ খঙ অো ॥ ‡ ॥
 রাবম অমাসুঙ হায়কে ॥ লাইয়িংথৌ কাপোমপাতা ॥ যীসিং
 চাইপা পোকয়ে ॥ পাউনমতা য়ুমতাখিয়ে ॥ ‡ ॥
 লাইয়িংথৌ থাকেমপা সনা হাকথকতা ॥ তাইপঙ খাইপা
 পোকয়ে ॥ লাই রোইখিয়ে ॥ কারাথোংতা ফাওরে ॥ কারাথোং
 লাকপা কৌয়ে ॥ লাইশ্রমনা যাযে ॥ ‡ ॥
 সনামহীনে ॥ কারাথোং তাপা লাইশ্রমতা লাই মানাই রোইঅো
 পীবমযে ॥ নোংসাপাতা চকপ্রম লাইথংপম য়ুমনাক অনীমক
 পীরমযে ॥ ‡ ॥
 লৈসাংথোং খোমমাতা ফাওবাপাতা ॥ লোঙচম খৌকানাউচম
 য়ুমনাক অনীমক ॥ লাই মানাই রোই অো
 পীরমযে ॥ ‡ ॥ ‡ ॥ ‡ ॥ ‡ ॥ ‡ ॥ ‡ ॥

বাহশোক

লামায় ১

১। লাইপু খুম্না যীচারককে — তাইবংপানবগী মপু লাইয়িংথৌ শিদববু খুরম্জদুনা ইজরক্কে।

২। পাখংবা—তাইবংপানবগী মপু গুরা শিদবগা মশা অমত্তা ওইরিবা মাগী মচানুপা লাই পাখংবা অদুমক্লি হায়না লৌনরিবা তাইবং লাইয়িংথৌ তুবী নোংদা লাইরেন পাখংবা। লৈরোন. নোংলোন, লাংয়েন মরোন অহুম্ববু তুই হায়বগীবু তুবী কৌথি। মৈদিংঙু তুবী নোংদা লাইরেন পাখংবা অসি গুরা শিদবগী মচা লাইয়িংথৌ পাখংবা অদুমক্লি হায়না লৌনরিবা থাজনরিবা অসিগী যুমফম মখাদা পীরি।

গুরা শিদবনা মালেম লৈশেমদুনা তাইবং যুল্লিং খুল্লিংলবদা, মচা অমদা লৈবাকী মপু ওইহন্দুনা সনা ফম্বাল শিন্নরল্পগে খল্লদুনা মচা অহুম্বত্তা নোংথৌ মথোঙ কোয়নৌ-ও, হান্না থুংলবদা সনা ফম্বাল পীদুনা লৈবাকী মপু ওইহনগে হায়থি। ফম্বাল মুন্নরিবা মচা অহুম্বাকী মনুংদা অতিয়া শিদবনে, অশীবনে অনীমদি খোঙলৈ থুনা নোংথৌ মথোঙ কোয়বা চৎখরে। অদুগা গুরাগী মচানুপা অতোনবা কোনচিল ডুথোকপদি মপা গুরাগী নান্তা অদুম্বক লৈহৌরে। গুরা শিদবনা অতোনবা নঙসু চৎলো হায়না থৌববু অতোনবনা নোংথৌ মথোঙদি লৈতে হায়না পাউখুল্লদুনা পস্তৌ মপাগী ফানখোঙবু তরেৎলক কোয়দুনা খুরম্জদুনা ফল্লে। মচা অতোনবগী মবুদি মবৌশিং উবদা পেল্পদুনা সনা ফম্বাল পীদুনা লৈবাকী মপু ওইহনথি। মপা গুরাগী মতিক অচৌবা মঙন অরববু খঙবগীদমক পাখংবা হায়বা মিংথোলসু পীথি। — পুদিল, লৈথক লৈখারোল।

গুরা শিদবনা মচা পাখংবগী শমু হকচাংনুংকী অমুক চোংথোরক্কা “পারি অতোনবা নঙদি কোলোয় নমিংথোংবু লংবা যাইরংচান কৌনা য়োইময়্যাই লাইরেন তাউদনবা মছমনুংগী চকথাঙ য়াউরোং ফান মৈবুল হাইজাউ থান চোঙলেন ঈনচম খান্না হয়েং মতুং কুমওন য়াল্লবগা খুনগুম্বলবগা লৈনুং থারুক অশৈবা মোইকাই থাবু লীবা লীক্লাং ওংকোইনবনা চীংথোঙ তন্ন্য নোংদমজৌ-ও” হায়না হায়থি।” — সনামহী লাইকন।

অসুন্না গুরাগী মচা খোইয়ুম লাইয়িংথৌ পাখংবনা তাইবংপানদা কাইনখংদা খুনগুম্বলবদা লৈনুং থারুক অশৈবনা তুবী য়োইনোংতা নোংদা লাইরেন পাখংবা হায়বা ফম্বাল মিংলেনবু কৎতুনা তাইবং লাইয়িংথৌ ওইনা তুবী নোংথিল খোইয়ুম লাই ওই, তুবী অহিং মী ওইদুনা পানথি।

৩। নুঙমু তোংদুনা — নুঙ অমুবগী মথত্তা তোংদুনা হায়বদি পাখংবনা মাগী শাদোং ওইরিবা লাইবেন তাউরোইনাইগী চীরেন লাংয়েনথত্তা তোংদুনা। তাউরোইনাই হায়বসি লাই অশীবনা ওইবা শক্তল্লি। “অশীবা নঙদি

তাউবোইনাই কৌও।” – মহৌ। “অশীবিদি তাউবোইনাই শারদুনা লৈপাক পুদুনা মমৈবু মযানা চীরা কোযনা লৈযে। অদুগা পাখংবনা ফম্বাল ওইনবে। মফমদি কংপানে।” – সাকোক লমলেন।

- ৪। নুঙকাংকুম লংখৎলেক্রে -নুঙনা কাংখৎলেক্রুনা মথন্তা লংখৎলেকপত্তম পাখংবনা লৈনুংদগী গাইবংপানদা ফাওগৎলেকএ।
- ৫। লংমাইচিঙ কৌএ- পাখংবনা লৈনুংদগী নুঙকাংকুম লংখৎলেক্রনা ফাওগৎলেকখি হাযবগীদমক মফম অদুব লংমাইচিঙ কৌখি। চিঙ অসি ইংফালগী নোংপোঙা লৈপা যান্না নিংখিজববা পুরি ও হনিং ওই ওহববা চিঙ অমনি।
- ৬। গাইবং পানপা অসিপু হেনপা লৈতে গাইবংপানবা অসিদ্যা হেনা যজবা নির্নাংববা নংওহবা অতৈ অংপ্পা মফম অমা লৈত্রে।
- ৭। সললোয খুইদা হেনা মোহদোক হেদোদা বা।
- ৮। সললোয গাংমাইচিঙ বে'লে পাখংবনা গাইবংপানদা ফাওগৎলেক্রনা হক টবমভদা গাইবং পানবা অসিদি খুইদগী হেনবা অফর্দি সল্লো হাংযনা হাংবগীদমক মফম অদুব সল্লো লংমাইচিঙ কৌখি।
- ৯। একুপ ওবংগে কুংৎ কায়েৎ হেনা সানা পেল্ল।
- ১০। সললোয একুপচিঙ ল মাই ওব চিঙ কুংৎ কায়েৎনা অসি হেনা হেনা ডাল্ল হাংবগী চিঙ অসিবু সল্লো একুপচিঙ ল মাই ওব হাংযনা কৌএ।
- ১১। সললোয সনা হৈবাচিঙ বে'লে হুঙ অসিদি সনাগা মফমদি হৈবা হাংবগী সল্লোয সনা হৈ চিঙ বে'এ।
- ১২। গাওলা কোংখাং- স্মিৎ অমসুং কোদোল। “যান্না হাংবগী কোলা হাং বে'কোলা হাং কোংকোল য়ে সান। গাইবংলেক্র য়ে ল মাইচিঙ মফে হাং খল্লো তবং হাংপাচিঙ কোলা।” হাংযা ফম, মফম অসিদ্যা লংমাইচিঙ বে' কোংখাং তাউবা চিঙসু কৌএ। - অম্মংলেন।
- ১৩। মফমো। নোংশিৎ
- ১৪। হামলোল- লোচিন নোংফাং সিংগা নোংনিংচাংবা।
- ১৫। নুংমিৎ খাংকি মফমাপল- নুংমিৎ থা অমদি অতৈ হাংব (গত) ওবেৎ।
- ১৬। হাংচিঙ- মোহবাং লাইজি মাংকে পাংবদা লৈবা মৈত্রেগী অংববা লাহ অমা। লাই অসিবু তেংথাংবদা — “হে ইপু শম্ভোও নিংখৌ চাডলসু কোইবেন নিংখৌও, কোইবেন অহম থোনকৎপদা বাতেম্বা, পেংপ পেংথাংতো, শীংজং রাখাংনে, বাখাং নিংখৌ মঙানবা পমমক চীদোং ওহনমচিঙ, লৈমা হাই থম্বান নোংশাবৌ কেগে শীংজনফাই, থাঙ ও হোনবা নিংখৌ উ থম্বান নমঙানবা লোজাক খোদাওনবা নুঙমু হুন্দা মাঙদবদা খনেংবা নুঙবী শিদববু যুদানবা, থাংচিঙ কোনা মক- হাই ওহবা

- লাইয়িংথৌও।” অসিনচিংবা হায়দুনা তেংথানৈ। মমাঙঙৈদদি থাংচিঙগী খুভম অসি থাংচিঙ চিঙগী চিঙদোন্দা লৈরশ্মী। কোন্না হৌজিক লৈরিবা মোইরাংগী মফম অসিদা শানফোংলকপদগী পুথরকখিবনি।
- ১৭। নথোয়তা হৌপা — হে থাংচিঙ কৌবা লাই নহাকী খোয়দৌদা হৌরিবা।
- ১৮। উ সিতবা—মাঙবা তাবা লৈত্রবা, শিবা নাইদ্রবা উপাল।
- ১৯। সেই উরেল কেংনাইপা — হে থাংচিঙ কৌবা লাই নহাকী খোয়দৌদা হৌরিবা শিবা নাইদ্রবা অথোইবা উ অদুগী মমিংদি সেই উরেল কেংনাইপা কৌএ। “সিদবা উপালদি মচুম তাবনে, মশা লোঙবনে, মনা তরেং পানবনে” — চিঙলোন লাইছই।
- ২০। খানা চাউপা—থা মায়কৈ ঙাক্লিবা রাংরেন খানা চাউবা কৌবা মৈতৈগী অরুবা লাই অমা।
- ২১। চিঙথৈ—অরাং নোংপোক মায়কৈ ঙাক্লিবা চিঙথৈ কৌবা মৈতৈগী অরুবা লাই অমা।

লামায ২

- ১। থা—অতিয়া নোংদোনদা থোক্লিবা থা কৌবা লাই। থবি, তুবু, লোইদাম থাজ।
- ২। কৌপ্রং—অরাং নোংচুপ মায়কৈ ঙাক্লিবা মৈতৈগী অরুবা লাই অমা।
- ৩। নুমিৎ—অতিয়া নোংদোন্দা লংনা থোক্লিবা নুমিৎ কৌবা লাই। থবি, লম্বু, পাখং থবক, যোইময়াই তাউদনবা, কোরৌহনবা, থবি শেঙ্গোইবেং, সনা থোশ্মদোন, মালেম লাংজথৈ।
- ৪। সচিক—অতিয়া নোংদোন্দা নোংঙাল্লমদাইদা থোকপা উরিবা শজিক কৌবা লাই। থবা, থরানমিচাক। নুমিৎ, থা অমসুং সজিক অছম অসি মৈতৈনা মিৎনা উবা লাইনি হায়না লৌনরকই অমদি খুরুন্নরকই। “হনুবা কৌবদি সচিকনে। ময়াই কৌবদি থানে। পাখং থরক কৌবদি নুমিৎনে। লাই অছম্ববু খুরুন্না ইজগে।” — খুল্লংলোন।
- ৫। রা পুনসিরোল—পুন্সি নোংশাংনা মতম কুইনা হিংদুনা লৈনবগী রারোল অমসুং কাঙলোন।
- ৬। লুরাং নিংথৌ পুনসিপা—লুরাং খুন্নিবা অমদি কৌবরোন নামোইনু অনীগী মপারিনি। মহাক্স অসি লৈঙাক্সোল, লাইনিঙলোল, পুন্সিরোলনচিংবগী মবমদা যান্না খঙ হৈরবা লুরাং শলাইগী খুইদকী হেমা মমিং ৮৭পা নিংথৌনি। মহাক্সা তুবী যোইনোংতা নোংদা লাইরেল পাখংববু যুকৌজবদকী থোইয়ুম মাগী মথৌজান্না মীনা লাকথু চিংথুবা ওমদবা, শিংলি নাউরি থংঙমদবা, চহী য়াল্লবসু উনশা খুইজিন্দনা নহাঙল্লা লৈববু ফংজথি। মরম অসিদকী মহাকপু “হোংনেম লুরাং নিংথৌ পুন্সিবা নুংপাল সাকংচিঙ

লুৱাং লাংহৈচিঙদা পুন্সি হায়হৈ সকপা চাবোল তবুক তানফংপা সুবোল তবুক নেমচিনপা নুবা কুমচিং লোনখোং তবুক নেমচিনপা” হায়না শৈখানৈ।

মহাক্লা মৈদিংঙু নাউথিংখোংদা ফম্বাল ৱা তাকপীথি। মদুদি নিংথৌ পোংবা ১০ মনা খোং ৩ মকী স্ৰান্দুনা নোংছমশঙদা ঈক-ও। উনিংথৌগী ফান্দা ফমঙ। ৱাংগী খুদেংদা ঈকও। মাইবনা ঈক লাইশোন শোল্লো হায়না তাকপীবম্বে।

- ৭। মৈতেংঙু – মৈতৈ নিংথৌনু খঙনবা ৱাহৈ অমা।
- ৮। মৈতেংঙু নাউফংপা-খুং ৪২৮ দকী খুং ৫১৮ ফাওবা পানখিবা নিংথৌনি। লুৱাং নিংথৌ পুন্সিবনা পুন্সিবোল তাকপীবম্বদকী কুইনা নিংথৌ ওহুদুনা পানবা গুমখি। মৈদিংঙু অসিনা কংলা খোন তবেং খোল্লাংমৈবু অতানবা ওইনা তানফংদুনা মফম অদুদা ফম্বাল তোংদুনা পানখি। মাগী মতুংদা নিংথৌ ওইবকাখিবা মৈদিংগী না য়্যাল তোংবদা হায়বিবা মফম অসিদা তোংখি।
- ৯। সামৈবাং – মৈদিংঙু নাউফংবনা খৌবাল নিংথৌ য়োইবাংপোক পুন্সিবনা মনাউনপানা পোকপী খযোইবোল কাইবৈমা পান্দুনা পোকখিবা মচা হুংঙোনি। মপা ইবুংঙোগী মফংদা নিংথৌ ওহুদুনা খুং ৫১৮ দকী খুং ৫৬৮ ফাওবা পাল্লম্মী। মপা ইবুংঙোওমা মহাকসু পুন্সিবোল ফংঙখিবা নিংথৌনি।
- ১০। কোনখৌপা – মৈদিংঙু সামৈবাংনা কম্বোং নিংথৌ চনু পান্দুনা পোকখিবা মচা হুংঙোনি। মপা ইবুংঙো অমাদ মবুধৌওমা ৱা পুন্সিবোল লবাং নিংথৌ পুন্সিবদকী ফংজদবগী খুং ৫৬৮ দকী খুং ৩৫৮ ফাওবা চহী ১০ চুপা পানখি।
- ১১। নাউথিংখোং – মৈদিংঙু কোম্বৌবনা খাবোন নোংজেংসু পান্দুনা পোকখিবা মচা ইবুংঙো মবিগী মনুংদা অহমগুবা মচা ইবুংঙোনি। মপা ইবুংঙো মতুংদা নাউথিংখোংনা নিংথৌ ওইখি। লুৱাং গুব পুন্সিবা অমাদি মঙাং গুব পুন্সিবা অনীমঙগী পুন্সিবোল ফংজবদকী খুং ৬৬৩ দকী খুং ১৬৩ ফাওবা চহী ১০০ চুপা ফম্বাল ফংজখি। নিংথৌ ওইদ্রিঙৈগী মমাঙদা মহাকী মমিং হোংনেম য়োই খুঞ্জাউ কৌবম্মী। নিংথৌ অসিনা মাগী গুব মঙাং পুন্সিবগী মবৈপাক মবমদম ওইবিবা লোইজিঙ ফৌওইচিঙদা লান্দাদুনা মাগী গুবগী মচানুপা মঙাং কোনখুচা অতেংববু কাযনা হুন্দুনা মঙাং কাংলুপ থুপচিন্দুনা মৈতৈ ফুবগুতা তিনশিনখি। মদুদকী নিংথৌ অসিবু নাউথিংখোং মঙাংগুম্বা কৌখি।

লুৱাং নিংথৌ পুন্সিবদকী পোইবৈ মৈতৈগী লৈঙাক্ৰোল, লাইনিঙলোল পুন্সিবোলনচিংবা পোইবৈ ৱাবল্লেন অকবশিংগী পাউতাক কযামব ম নিংথৌ অসিনা ফংজখি। অদুম ওইনমক যান্না তৌবিমল খঙদবা মওংদা

মহাক্ৰা লুৱাং চিওদগী হল্পক্ৰগা মাগী ওব লুৱাং নিংথৌ পুন্সিববু লানমিং চল্পবদগী লুৱাং গুবনা মদু তাবদগী শাওদুনা সবি শোন্দুনা নাউথিংখোংনা ফম্বাল কাববদা পুন্সিবদমক ওইবসনো হাযনা শাপ তৌখি। মাওবা তাৰে হাযদুনা চতুনা খুব মজববদগী ডাকপীহৈববা ওবনা মাবু অমুক ডাকপীখি।

১২। মঙাং ত্ৰু - মতম অমদা লোহজিঙ চিওদা পাল্লম্বা মঙাং হাযনা খঙনবা কাঙলূপ অদুগী খাইদগী হেন্না মমিং চেলবা মঙাং নিংথৌ পুন্সিববুনি। মহাক মঙাং সনা লৈনৌবনা লংমাই নিংথৌ চনু পাল্লদুনা পোকপনি। লুৱাং ওব পুন্সিবনা মৈদিংঙু নাউথিংখোংদা শিল্লবম্বা নিংথৌ ওহদুনা কুইনা পাল্লবগী বা পুন্সিবোল অদুবু গুবু অসিনা (মঙাং গুবনা) মৈদিংঙু নাউথিংখোংদা অমুক হেন্না তৌখি।

১৩। লোযযুমপা-খঃ ১০৭৪ দগী খঃ ১১২২ ফাওবা পানাখবা নিংথৌনি। মহাক্ৰা লৈবাক অসিগী লৈঙাল্লোল শেন্নিল্লোল লাহাঁঙলোলগী এবমদা অহানবা ওইনা চেন পথাপ যাং খোক্তনা লৈবাক অসিগা মীওইশিং অমদি শাগোশংনা তোগদবা অক্ৰবা শিন্চাশিং হথোক্তনা লৈবাক মীযানদা লাউথোক্তনা চেনহনখি। অসিগুধা অইবা চেন পথাপ অসি লৈবাক অসিখঙগী নঙনা মলেমগী মনংদা যাম্মা শিঙথামিঙাহ ওহ ববা বায়েন পথাপৰী লাহাঁবিবকশিংগী মংদা শামনি। লাইবিবক অসিব গুঁস ফাওবদা লোযযুম্পা সিলযেল হাযনা খঙনবি। পিল্লবা লৈবাক ওহ ববস খল্লবা চহীচা ১২ হৌবকপা মতমদা মী মাগী মশিল যাহদোকপগী (দিঙজন ওয বোব) চেন পথাপ্পাচংগা হদনা পথোপম্বা অসিনা লৈবাক অসি মঙাং বা মতমদা বযানুক চাউথেলম্বগে হাযবা খঙবা ওম্মা। লাইবিবক অসি মৈদিংঙু অসিগী মতমদা হবন্দনি হাযবাসিদা কবিস চিংনিঙডাহ ওহ দে। নংএবিদি যাম্মবনা শাগোশং অমদি মীওইশিংদা পাৰিবা অখল্লবা শিন্চা মশিল মযাম অমদি মতমদুদা নিঙনবম্মা লাই মযাম অদু কনানসু চান্দা পুদনা হাযবা ওম্মোহ। লাইবিবক অসিদা মৈদিংঙু লোযযুম্পগী মতংদা পানাখবা মৈদিংঙু খবগী হাক্কৰ্শিংদা থোকখিবা থৌদোক খবদি হাপ্তোক হাপচিন তৌখি। অদুগা লাইবিবক অসিগী অবোইবা শব ডা মৈদিংঙু খাগেশ্বা সনা হাঙঙগী মুক্তি হৈদুনা গোললোং লম্মহন অমদি খোইবু ৱাসোইদা লাহশঙ শাদনা লাৎপা হৌখিবা চিঙঙু তাইবং খাইবা লাইথিংথৌ সনামহী অমসুং কোনুংদা লাইশঙ শাদুনা লাৎপা হৌখিবা লাইথিংথৌ নোংশাবগী মবমদা যাওবিবশিং অসিদি মৈদিংঙু অসিগী হাক্কৰ্শা হাপচিনাখবনি। মৈদিংঙু খাগেশ্বগী মতমদা

থোকখিবা রারোল যাওবদগী কনাগুম্বনা লাইরিক অসি মৈদিংঙু অসিগী মতমদা ইরম্বা ওইগনি নিঙবসু যাওই। মৈদিংঙু খাগেস্বনা ইরম্বা লাইরিক ওইরবদি 'খাগেস্বা সিলয়েল' হায়রম্বোইদবগী মরম লৈতে। হায়নিংলোইদবগী মরমসু লৈতে। 'খাগেস্বা সিলয়েল' কৌরবসু য়াররোইদবগী মরম কয়ামুকসু লৈস্বে।

১৩। অমলক হলনা তৌলমপা রাপু হায়কে – মঙাং গুরু পুন্সিবনা মবুধৌ নাউখিংখোংদা তৌবিখিবা পুন্সিরোলগী ঙ্গিরাং খৌনি অদু মৈদিংঙু লোয়য়ুম্বনা খঙদুনা মশামকী ওইনা অমুক পাঙথোকখি। ঙ্গিরাং খৌনি অদুগী রারোল অতৈ অকুপ্পশিংদি অরোনবা ওইবনা লাইরিক অসিদা হায়কে হায়রবসু ইরমদবনি। খৌনি অদু মৈদিংঙু লোয়য়ুম্বনা তৌখি হায়বা ফোঙদোকুম্বতনি।

১৪। লূপ তরুক—মৈদিংঙু লোয়য়ুম্বনা লৈবাক ঙাকপা অমদি রায়েল খৌদাদা মতেং ওইনবগীদমক লিংখৎলম্বা লূপ ৬। লূপ ৬ অদুদি :-

(১) অঙৌবা লূপতী লূপলেন লূপ।

(২) খুরাই লূপতী লূপখুবা লূপ।

(৩) অকোঙ লূপতী কোঙচা লূপ।

(৪) লংমাই লূপতী খৌজা লূপ।

(৫) লৈচোল লাকপা তোলাংখোস্বনা চিংবা লূপ, চিংচালূপ।

(৬) খুরাহ রাংলে, লূপ অমা বাংলে, খাইচানখি, খাইচা লূপ।

মৈদিংঙু লোয়য়ুম্বনা লূপ ৬ শেমজরবসু খুরাই লূপ রাংপদগী অতৈ লূপশিংদগী খাইজিন্নদুনা খাইচা লূপ শেমখিবনা লূপ ৫ খঙমক ওইখি। হায়রিবা লূপ ৫ অসিগী মীওইশিংনা মৈদিংঙুগী মবাই অঙোম নিংখৌ হাওখে লাস্বাবগী শঙলেন্দা কাদুনা নিংখৌগী খৌদা শুখি। – অহোঙপুঙ লাললূপান।

মৈদিংঙু লোয়য়ুম্বনা শেম্বনা লূপশিং অসি পানা নঙে। লৈবাক পুম্বগী ওইবা লূপশিংসু নঙে। খুরাইগী শরুক খরা অমদি লংমাইগী মনুংদগী শেম্বা লূপশিংনি। লৈবাক পুম্বগী ওইবা লাইফম, খাবম, অহল্লূপ অমসুং নাহারুপ কৌবা পানা ৪ অদুনা তোঙানবা অমনি। মথক্তা পনস্বিবা লূপ ৫ অসিনা পানা ৪ গী পাম্বোম ওইদুনা লৈবাক ঙাক্লেন্দা য়াম্বা খুদোং চাহনখি।

১৫। ফমখৌ ফমলূপ—নিংখৌগী মনাই অঙম অখৌ চৈরাপ রায়েনশঙদা ফমলিবা ফম্বাই ফানাইবা অচৌবশিং।

১৬। য়ুম্নাক —মৈতৈগী ওইনা ঙৈরিবা য়ুম্নাক শাটৈগশিং।

১৭। সিনতা য়েললমপা;—মৈতৈগী য়ুম্নাক শাটৈগশিংদা অমনা অমদা য়েৎশিন্নহন্দনবা মাগী মাগী মশিল শিন্বা খাইদোক্লেনা পীবম্বা।

লামায় ৩

১। বুমংলাই মাপল-গুবুগী হকচাং (হাযবদি পাখংবগী) কাযাংশিংদুদী থোকখিবা লাইবংথৌ ৯বু উমংলাই ৯ হাযনা খঙনৈ। মখোযশিংদুদি - (১) লাইযিংথৌ হনবা (২) মোংবহনবা, (৩) নাউকন, (৪) মুরা নিংথৌ, (৫) খল্লাংবা, (৬) চাখাবা, (৭) মাবজিঙ (৮) লুরাং পুন্সিবা (৯) কৌবদি অসিনে। উমংলাই ৯মা অসিদি পাখংবগী ফমলুপ নিংথৌ পোংবা ১০ কৌবদি অসিনে। - ফমলোন।

পাখংবনা লাইসনাগা শাজাযবেনদা হিপলিঙৈদা মদাইবেম লৈনুং থাকক অশৈবনা যাতৌববু লাইসনানা লাইযিংথৌও হৌগনো নিংথৌ নঙাইবোই ফমথৌ নহীশাং লৈওবিএ হাযনা খামলে। পাখংবনা মহাঙুগী লাইবংথৌ ৯ মা অসিবু (মখন্দ পল্লিবা লাইবংথৌ ৯) চিংথোক্লে। - লাইশ্রা ফম।

২। তীললাং লাইবাং-লাই হৌনবু হুবাং হৌনিবা মাইবা মাইবীশিংগী মশিল মথৌদাংশিংবু যাতুনা থল্লাবপা।

৩। লাংশঙতা ফমতুনা-মৈদিংঙ লোযযুমপা (খঃ ১০৭৪ ১১২২) লৈবাক ঙ্রাকোনর্গী চৎন পথাপ্প লাংশঙ হাযনা বোবা কংলা মনংদা লৈবস্না লোযশঙ অদদা ফমদনা লৈবাক মৌমাম পুন্সমঙ। লাউথোঙনা খঙহনাখব মফম। লাংশঙ হাযবসি লৈবাপ্দাদী। লাংচপালোমদা খুদুপ অঙম লাপনা লৈ। লৈবাপ্দা হাযবসিনা নঙোইবীদগী নোংচপ্তা খুদুপ তবক থাপ্পা লৈ। লাংশঙ শঙলা মে কৌখিবিদি - “সামতোল অযাঙপাকি লাংচং কোকথৎসুঙ সৎথোকলে। লাংশঙ সংলাংমৈ বৌসে।” - লৈথব লৈখালোল।

লাংশঙ হাযবসি অদঙে মৈদিংঙ নোংদা লাইবেল পাখংবনা ফম্বাল তোংখিবা মফমি। লৈমা নিংথৌশিংগা ফিজ়েং শেৎনফাংম।

৪। মুংফি-যেলহোঙেদগী দৌবাক অসিদা শীজিমবন্দুকা হুবোংগুম্বা মফেঙ থোবপা ফি মংল অমা। ফি অসিব নমাঙেঙেদদি মংফ লৈকম হাযনা ফীশক অমত্তা ওতনা শীজিমবন্দুকা। তোঙান তোঙানবা ফি ওইবমদে। খুদম ওহনা পল্লবদা “তুপী য়েইনোংতা নোংতা লাঙবেল পাখংপাগা সংলৌ নোংতম থৌবাংপিপা লোইবেল খুনপীলোকতা ওানপা থমাচংকোন কৌনা থৌত নুঙপাকথকতা মুংফি লৈকমনা ফাকং লৈওইননা লৌচৈ তোবান সূনা সুকমু খনপপু রাতেমপা লাংযা থনপপু ব্রাহনপা লাগোই মীঙাথোক সাবেন মীসুংলাং অতিংঙাপু বাযেনহেপা।” - পাখংবা নোংগাবোল।

অসুম্না মুংফি লৈকমবু ফাকং (ঙৌবোং) ওইনা শীজিমবন্দুকা মফেক থোকপা, হেপা মচু মমেন খেমবকপনচিংবদগী মুংফিগা লৈকমগা ফীশক তোঙানখি। মৈদিংঙ লোযযুমপা পানবা মত্তমদি ফি অসি অনা থোক্লে লৈবস্নদগী

মৈদিংঙুনা খুমন শলাইগী যুম্নাক থিংকুজমবু মুংফি শাহনথি। অদুগা খাবা ডানবা শলাইগী সনচিবাম শাগৈবু লৈকম শাবগী থবক তৌহনথি।

- ৫। চীলফি—মমাঙউদা শীজিন্নবম্বা ইন্নফি মখল অমা। ফি অসি রাংঙমলোন পানথোইবীনা মশক লোত্তুনা তাংখুল লৈশাবী শাদুনা লৌয়ানউদা থক্কী হকচাং কুপ্নফি ওইনা শেংথি। পানথোইবী খোঙকুলদা অসুম্না ইবি – “তমপা কোবৌ অরাংপীতী তাংখুল সাবম নৃবাপীপু ওইনা সালওনথিয়ে। চিলফি খানিকনা, লাইফি খোযতোমনা, ককচাক সমযা খোমনা, কোনঙৌ পনচল সিনা, লীকলাই নাথংনা, তিঙুনা যিকম থোং, লৌখোং মাঙফিননা হাওসম তুংথাংনা লংমাই চিঙনুং চাতবৈপু চুপা উঙথোন তৈনা, খাললৈ লৌতাৰিঙেতা, মসাপী অঙৌপা কোবৌ খোংচোমপতী তাংখুল হুযতোক পাখংপাপু ওইনা সালওনথিয়ে।” – পানথোইবী খোঙকুল (খুংই)।

মথক্কী অসিনা ফোঙদোক্ৰিবদি তমফা রাংঙমলোন মৈদিংঙু চনু পানথোইবীনা মশক লোত্তুনা তাংখুল শাবম লৈশাবীবু শাবে। চীনফি কোঁবা ফি অদুনা মোমু মাগী নীক্ৰিবা থিকলেনগী খাখুম ওইনবে। লাইফি কোঁবা ফনেক অদুনা খোযদৌ খাদা লৈশাবীগুম খোযদোম শেংথবে। মাঙগী শম্মাং লৈশাবীগুম ককলে। নাকন অমসুং তুংগী শম্মাং খোমজিন্দুনা তাংখুল লৈশাবীনা ছইবোং লুফানা লুখমদা ফাজিন্নগা শম্মাং অদু তুংদা খাদদুনা তাহনবগুম তাহলে। ঙকশমদা লুপাগী লৈতেং শিবদুনা লীক্ৰিগুম লংলবা লৈতেংনা নাদা যাল্লে। কোক্তা তেঙনা মনাগী ইল্লুম যেমপাক খোংলে। লৈতৌ যোংনা মাওদা থা হাওশম্মা তুংদা যান লংমাই চিঙনুংদা শংপা লৈ (চাতবৈ) নিংথিবনা চুবা মঙান নাইহল্লদুনা লৌ যাদুনা লৈবিঙেদা মশাবী ইবুংঙো নোংপোক নিংথৌসু মশক লোত্তুনা তাংখুল শাবম পাখ শাবদুনা লাক্লে। অসিনি।

চীনফিবু ফনেক ওইনা লৌনবসু যাওই। ফনেক অমনা শেংলগা ফনেক অমনা ইন্দুনা মীমাঙ থোক্ৰম্মা হৌনদে। থোকফমসু থোঙে। মমাঙউদা চেনবম্মা নৃপীগী ফীবোয অমা ভায়বসি ইন্নফি (নমখাং) অমগা ফনেক অমগনি। পানথোইবী খোঙকুলদা পল্লিবসিসু চীনফিনা ইন্নফিনি, থক্কী ফীজোনি। অদুগা লাইফিনা ফনেক্ৰি, খাগী ফীজোনি।

- অসিগুম্মা চীনফি হাযবা ফি মখল অসিবু মৈদিংঙু লোযযুম্মনা মাগী সনা হাক্তুগীদি নিংথৌজা শলাইগী নিংথৌজম শাগেখক্ৰবু শাহনথি।
- ৬। লাইফি—মমাঙউদা শীজিন্নবম্বা ফনেক মখল অমা। রাংঙমলোন পান্থোইবীনা তাংখুল লৈশাবী শাদনা লৌয়ানউদা খোযদোম ওইনা শেংথিবা ফনেক। লইবেম্বীগী ফনেক।

লাইফি হাযবা ফি মখল অসি মৈদিংঙু লোযযুম্মনা মাগী সনা হাক্তুগীদি অডোন শলাইগী হাক্তুগীদি পম শাগেখ নব শাহনথি।

- ৭। বানা কাতংফি—ময়েক থোকপা অশংবা মচুগী ফি মখল অমা। ঠৌবোংগুনা ইন্ননবা ফি মখলনি। মৈদিংঙু লোয়য়ুম্পনা মাগী সনা হাজুক্রুগীদি ফি অসি অঙোম শলাইগী কস্মাম শাগৈখক্তবু শাহনথি।
- ৮। লাইফি তোৎকাপ—লাইরেস্বীগী ফনেক মখল অমা। ফি অসি মৈদিংঙু লোয়য়ুম্পনা মাগী সনা হাজুক্রুগীদি চকপা থিয়াম শাগৈবু শাহনথি।
- ৯। ফিরেল—মমাঙউদা শীজিন্নরম্বা মশক নাইবা অরু অহেনগী ফি মখল অমা। মৈদিংঙু লোয়য়ুম্পনা পানবা মতমদগীদি ফি অসি অঙোম শলাইগী চকপ্রম শাগৈনা শাথি।
- ১০। লংতোমফি—লাই তীনগী থবক খৌরমদা মপুঙ ওইনা শীজিন্নবা ইন্নফিনি। মৈদিংঙু লোয়য়ুম্পনা মাগী সনা হাজুক্রুগীদি কোংবজম শাগৈবু ফি অসি শাবগী থবক তৌহনথি।
- ১১। যারোংফি—ময়েক মরোং মরোং থোক্লা শাবা ফি মখল অমা। ফি অসি মৈদিংঙু লোয়য়ুম্পনা মাগী সনা হাজুক্রুগীদি নিংথৌজা শলাইগী থোসাবম শাগৈবু শাহনথি।
- ১২। চামিফি—মৈদিংঙু লোয়য়ুম্পনা মাগী সনা হাজুক্রুগীদি নিংথৌজা শলাইগী খুমল্লম্বম শাগৈখক্তবু শাহনথিবা মচু ঠৌবা ফি মখল অমা।
- ১৩। তোৎকাপ—মৈদিংঙু লোয়য়ুম্পনা মাগী সনা হাজুক্রুগীদি নিংথৌজা শলাইগী হাওখোম শাগৈখক্তবু শাহনথিবা ফনেক মখল অমা।
- ১৪। সারোং—মপুঙ ওইনা মাইবীশিংনা মথোয়গী ফিজোলগী মথক্তা খাংদা শেৎনবা ফি মখল অমা। মৈতৈ লৈম্না খাংদা য়েত্বুনা শেৎপা অখলবা ফি অদসু সারোং নমথাং কৌই। মৈদিংঙু লোয়য়ুম্পনা মাগী সনা হাজুক্রুগীদি লাইপাখম্বম শাগৈবু ফি অসি শাহনথি।
- ১৫। লৈরুম—মুংফিগুস্বা ফি মখল অমা। য়ান্না ঙল্লিঙে মতমদগী হৌনা মৈতৈশিংনা ফি অসি শীজিন্নরম্বা। রাংঙল্লোন পাস্বোইবীনা নুমিৎ সনা থোম্মদোনবু তুবী মকোন্মুংদগী থেমগৎনবা মঙ চঙবদসু ফি অসি শীজিন্নরে। খাবা তেনহৈবগী নাউরা খোয়রী তৈরবা হু কারবা তেনবু কিবদগী নুমিৎ সনা থোম্মদোনা তুবী মকোন্মুংদা লোৎখিদুনা মাবু ঙাক শেনগদবশিং য়াওদ্রবদি মদোম থোরকপা ঙল্লরোই হায়রবদা নিংথৌ পোংবা তরামনা তমফা রাংঙল্লোন্দা নুমিৎপু থেমগৎনবা হায়থি। মদদা পাস্বোইবীনা পাউখুম্খি -
- “ঐবু সনা থোম্মদোনবু পাউথেমলু হায়রবদি পাগী পারম তাবনা পথোম মঙা থোমও, নুগী নুরম তাবনা পথোম তরুক থোমও। পরৈবনা পরৈও। থাঙ থোংবনা থাঙ থোংও। লাক সাবনা লাক সাও। মালেম লইপী থাঙরায় তরেৎ সেমও। ইপন তুবী অঙনববু পুনেস্বা ফৈরোই মঙদার জা চেঙ্ডৌ ফাহাশনা য়েরুম কাংখিন্না ফিমু লৈরুম কুপপিও।— নুমিৎ কাপ্পা লাইশোন।

মৈদিংঙু নোংদা লাইবেল পাখংবগী সনা হাঙ্ডা লৈবম্বা ঙানবা খমচিংকোন কৌবনা লৈকম ফিব্ব ইল্লগা খৌদু নুঙপাকথঙা ফমদুনা মৈতৈগী লুহোং খোঙদোংবগী রায়েন পথাপ হৌদোকুম্বী। মানা হৌদোকুম্বা রায়েনিদ — “লোইবেন খুনবীবোক খৌদু নুঙপাকথঙা মুংফি লৈকামনা ফাকং লৈওইননা লীটে তোবান সূনা, কাওবেন মলনা তামপা মললা মসীং ঝাংপাতী তানলোয তুনুংসি থংলেন ঝানুংসিপু ওইকনো। কাওবেন মলনা তামতাপা মললা মসীং ঝাংতাপাতী তানলোয তুনুংসি থংলেন ঝানুংসিপু ওইনও।” - চাতা লাইছই।

মৈতৈগী লহোং খোঙদোংবা খুদিংদা নিঙশিংবা থোঙুবা মতমদগা হৌনা ঙসি ফাওবদা ফি মখল অসি বাওদবা যাদে। মৈতৈগী লেবমগা ঙাংখুলশিংনা শীজিম্বা লেকমগা মবঙা অকোন অতানগী মতাংদি অত্র পঞ্জদবস — “ঐথোংনা চিঙদা লশিং ঘাত ফি শাবা হৈতবাননা ফি শাবা হেবা মৈতৈশিংদা লশিংদ পাখি। লশিং অদনা মৈতৈশিংনা ফি শাবগা ঐথোয়দা অমক পীবন বদা ফাবাম খদগা শীজিম্বা মখদবনিনা হেবা লোহোবগা অযাম্মা শবঙা ফি যাম্মা শেং চাবা মেতৈদা অমক পাখি। মাস নাগাগা লেঙেঙনি। চিঃসিঃ হুডসনগী নাগা চাঃবস গুং মণিপব হাযবা লাইবক্রগী মেতৈলোন্দা শম্পা হুন্দোবনি।

- ১৬। ওলাই কুপফি—মযেক মচু নিংখিঙনা খোকহন্দুনা শাববা দোলাই ব পন শীজিম্বা ফি মখল অমা। মৈদিংঙু লোযযুম্বা নাগা সনা হাঙ্ডা গাঁদি লুং শলাইগী ঝাংবম শাগেব ফি আস শাহনিখ।
- ১৭। হোকোয ফি—মযেক থোকপা থাবপ তৌবা হুন্দুনা ফি মখল অমা। মো সোণম্বা নাগী সনা হাঙ্ডা গাঁদি হাঙ্ডেজম শাগেব ফি অসি শাহনিখ।

লামায ৪

- ১। সিঙখলফি—মৈদিংঙু লোযযুম্বা নাগা সনা হাঙ্ডা গাঁদি খুমন শলাইগা থোইদিংজম শাগেবু শাহনিখবা মযেক থোকপা থাবপ তৌবা ফি মখল অমা।
- ২। লাইযেকফি—মযেক লাইযেক থোকহন্দুনা শাবা ফি মখল অমনি। হুন্দুনা ফি মখল অসি মৈদিংঙু লোযযুম্বা নাগা সনা হাঙ্ডা গাঁদি খুমন শলাইগা ঝাংবম শাগেবু শাহনিখ।
- ৩। প্রমফি—থায়নঙেদা পুংমশিংগীদমক মপুঙ ওইনা মৈতৈশিংনা শাহনি ফি মখল অমা। মৈদিংঙু লোযযুম্বা সনা হাঙ্ডা গাঁদি ফি মখল অসি কোংবম শাগেবু শাহনিখ।
- ৪। ফাকঙফি—মৈদিংঙু লোযযুম্বা নাগা সনা হাঙ্ডা গাঁদি চেংলে শলাইগী চিঙঙাখম শাগেবু শাহনিখবা ঙৌবোং ফি মখল অমা।

- ৫। তাবাত্‌ফি-মমাঙঔদা মপুঙ ওইনা মবিং তবাত্‌গীদমক মৈতৈশিংনা শাবম্বা অমুবা মচুগী ফি মখল অমা। “তবাত্‌ মবিং ওইগদবা নঙদি মখাং ফিমু ফাযেৎনা সিঙ্তুম লুবোই থেৎনা কোযনখি ও।” — পোইবৈতেন খুনথোক। ফি অসি মৈদিংঙু লোযযুম্বনা মাগী হাঙ্‌ক্‌গীদি নিংখৌজা শলাইগী খৌদান শাগৈখন্তবু শাহনখি।
- ৬। পুমথিৎফি-মসি পুমথিৎ ফনেক হাযনা খঙনবা ফনেক মখল অমনি। খব থেংখববা মতমদদি ফি অসি মৈতৈ লৈমগী মচানুপী অহল তমফাসনা খক্তনা শেৎপা অতৈ কনামত্তনা শেৎপা যাদবা ফনেক মখল অমা ওইখি।
তমফাসনা হাযবসি কনাবুনো? মৈতৈ লৈমনা পোকপী শীজ অদুনা খুবাই লৈমা ওইববা খুবাই লৈমা অদুনা পোকপী অঙোম শীজ অদুনা অমবক মৈতৈ লৈমা ওইদুনা পোকপী মচানুপী অহলবু তমফাসনা কৌগনি। নুপা ওইববদি সনামহী কৌগনি।
মৈদিংঙু লোযযুম্বনা মাগী সনা হাঙ্‌ক্‌গীদি খাব ঙানবা শলাইগী খীনবম শাগৈব ফি অসি শাহনখি।
- ৭। ফিমুযেক পাংযুংফি-মৈদিংঙু লোযযুম্বনা মাগী সনা হাঙ্‌ক্‌গী তাহবংজাম শাগৈব শাহনখিবা মবেক থোকপা অমুবা মচুগী ফি মখল অমা।
- ৮। খনং মসমফি মৈদিংঙু লোযযুম্বনা মাগী সনা হাঙ্‌ক্‌গী ওকথিযাম শাশেব শাহনাখবা পংগি খনবা ঙৌবোং মখল অমা।
- ৯। চিঙ্‌খোঙফি ফিমু-অমবা মচুগী ইন্ননবা ঙৌবোংম্বা ফি মখল অমা। মৈদিংঙু লোযযুম্বনা ফি অসি মাগী সনা হাঙ্‌ক্‌গীদি যুম্বাকশঙবম শাগেবু শাহনখি।
- ১০। ফিমু লানফি মৈদিংঙু লোযযুম্বনা মাগী সনা হাঙ্‌ক্‌গী খোই স্নাম শাগেবু শাহনখিবা মৈতৈ লানীনা শীজিন্নবা ফি অমুবা।
- ১১। সংমু লাংমুফি-মৈদিংঙু লোযযুম্বনা মাগী সনা হাঙ্‌ক্‌গী রাংবজম শাগেবু শাহনখিবা অশংবগা যমুবগনা মযেক থোকহন্দুনা শাবা ইন্ননবা ফি মখল অমা।
- ১২। চৈবৈ ফিসাপা- ফি শাবা পুম্বমক্কী মকোক ওইবিবা চবৈ ফিশাহনবা হাযনা খঙনবা নিংখৌফিবু শাবা মীশক। চবৈ ফিশাহনববু চবৈ ফিশাবা হাযনসু খঙনৈ। চবৈ ফিশাবা/ফিশাহনবনা মৈচিংঙু লোযযুম্বগী মবুধৌশিংগী সনা হাঙ্‌ক্‌গী হৌনা নিংখৌফি শাবলে। মৈদিংঙু লোযযুম্বগী সনা হাঙ্‌ক্‌গীদি বোসো কৌবা ফিশাহনবনা চবৈ নিংখৌফি শাখি। বোসো ফিশাহনবন। শঙদিং ফিহৌতম অঙাংবা খাগা থা অশংলা থকা থোং মেমানবা বাযদা চন মকোং চিদাই খোম হীগোক কোইঙ। যেক মকোং চিদাই খোম অমুবা মুক্তম থিন শীংখন চাজুমথোক উবিৎ লোনযামবীচা যিমশনা চলে নিংখৌফিবু শাখি। — নিংখৌফি শাবা।

চৰৈ ফিসাহনববু চৰৈ ফিশাবা হায়নসু কোঁই হায়বসি 'শঙ পানবগী মশিল' কোঁবা লাইরিক্কাগীসু খঙবা ওম্মী - "নিংথৌফি শাবগী মশিলি ফিশাবনা ফি হৌএ। শূনা খলএ। থোবিযান ফিশাবনা ফি কক্কনি। অকবা ফিশাবনা লং মেৎকনি। লং শেৎকনি। নাউতম ফিশাবনা লং শুংগনি।" অসিনচিংবা। নিংথৌনা ফম্বাল তোংবদা চৰৈ ফিশাহনবনা চৰৈ ফি মশীং শুনা কৎলগা লাইবেন মৈদিংঙুশিংনা মৈতৈ লৈমগা লোয়ননা লাংশঙ শঙলাংমৈদা ফিজেৎ লৈতেংঙি।

- ১৩। নাউতম ফিসাপা—মৈদিংঙু লোয়য়ুম্বনা নিংথৌফি শাবগী থবক যাওহনখিবা নাউতম ফিসাবা। থিংকোন য়ুমকুম্বগী ঙ্গি নাউতম ফিশাবদা লৈবা লেম্বগী ঙ্গিদি অৱাং থুনৌতাৰা মদনসিং ময়ুমনে। — শঙ্গ্য ফম্মাঙ।
- ১৪। যাংনু ফিসাপা—মৈদিংঙু লোয়য়ুম্বনা নিংথৌফি শাবগী থবক যাওহনখিবা যাংনু ফিসাবা। হাওবকোন্ধী ঙ্গিদি যাংনুইবমনে ফিশাবমনে। — মৈহৌবোল সকোক।
- ১৫। হৈসুনাহা ফিশাবা—মৈদিংঙু লোয়য়ুম্বনা নিংথৌফি শাবগী থবক যাওহনখিবা হৈসুনাহা ফিশাবা। খল্লাং পামশাবগী ঙ্গিদি ফিশাবা হৈসনামনে। — মৈহৌবোল সকোক।
- ১৬। থোবিযান ফিসাপা—চৰৈ ফিশাবা/ফিশাহনবনা শাবা লোইববা নিংথৌফিবু ককপগী মথৌ তৌবা মীওই। অসুন্না কল্পবা নিংথৌফি অদু ফীথুপ চানা থুপ্পুনা নিংথৌগী ফি শেৎনফমসু ওইবিবা লাংশঙ শঙলাংমৈদা চাজুম নমদুনা থমগনি।

মৈদিংঙু লোয়য়ুম্বগী মবুধৌ মৈদিংঙু লাভবেল নাউফংবগী সনা হাত ড়া অকো ফিশাহনবনা নিংথৌফি শাখি। অকো ফিশাহনবনা চৰৈ নিংথৌফিব শঙদিং ফিহৌতম কৱংচাবু লংলা লংনা খাদা থা অঙৌবনা থক্কা থোং অমুবা যাযদা লাং, শংদিং ফিশাতম, লংলা শীংখল লৌ, উবিং লোনযামবীচা য়ুমশানা, শূনা লংলা লংখন লৌ, কোবি শীংখন লৌ থাঙলেন যাইওইবনা কোবি তুবান লোম্বা, তুবী হৈনা লৌ লাইবেন হৈকোয শা মুক্তম কোইজা যেকনা চৰৈ ফি শাবা লোম্বলবদা, মদাইবেম থোবিযান ফিশাবনা মখুত্তা নাউৱা থোইবেনথাঙ পায়দুনা ফিবেল ফিজিন কক্কুনা শযাশেনবা শঙদা অহিং নোংশোযবা থল্লাগা লাংশঙ শঙলাংমৈদা পুবডুনা ফীথুপ চানা থুপ্পবগা তাবু লুবা কনুংদা হাপ্পগা চাজুম নমদুনা থমখি। — নিংথৌফি শাবা।

লামায ৫

- ১। লৈবেল থোইপাক লৈ — মচু অসি কুসুমলৈ, খুচুম পেবে, উতিদা লাভুনা শেল্লবম্মী। মচু অসি হাইফেৎ ওঙলেনবা, পাবপ্পা ওঙবা মচুশিংনি (pink a light or pale red colour, between red and white)। মৈদিংঙু

- লোয়য়ুম্বা সনা হাক্তুক্তগীদি অকাওজম হায়বা য়ুম্বাক অদুবু মচু অসি শঙবগী থবক তৌহনথি।
- ২। চিঙসাং মুয়ুম লৈ — মচু অসি কোনা মচু, উহি অঙাংবনচিংবা মচুশিংনি (Maroon : reddish brown, dark brownish - red, etc.)। মচু অসিবু শেষম শাবদি মুয়ুম হায়বা উরি অদুবু শুগাইরগা ফি নত্রগা লং অদুবু মদুদা লাল্লব্বা মতুংদা কাইরং মহীনচিংবা অমুক লাক্তুনা শেম্নরম্মী। মৈদিংঙু লোয়য়ুম্বা সনা হাক্তুক্তগীদি চিঙথামপম হায়বা শাগৈ অদুবু মচু অসি শঙবগী থবক তৌহনথি।
- ৩। তললা উরৈরোম মকোং মৈরি মালপা লৈ — মচু অসি উরৈরোম মচু হায়না খঙনবা অঙাংবা মচু, মৈরি মচুনচিংবা মখলগী মচুশিংনি (red, flame, orange colour, etc.)। মচু অসি মপুঙ ওইনা উরৈরোম অমদি কাইরংদকী শেম্নরম্মী। মৈদিংঙু লোয়য়ুম্বা সনা হাক্তুক্তগীদি ইরোমপম শাগৈবু মচু অসি শঙবগী থবক পায়হনথি।
- ৪। লোইরং থাউচু লৈ — মচু অসি তীনবুন্নাপুন মচু, মন্ত্রা মচু হায়না খঙনবা মচুশিংনি (purple : colour that is a mixture of red and blue)। মচু অসি কুসুল্লৈ মহী অমদি কুম মহীদা মথং মথং লাক্তুনা শেম্নরম্মী। মৈদিংঙু লোয়য়ুম্বা মাগী সনা হাক্তুক্তগীদি মচু অসি শঙবগী থবক ঙানবা নহা ফিশাববু তৌহনথি।
- ৫। হীকোক নালৌ লৈ — মচু অসি হীগোক মচু হায়বদি লৈচিন নোংফাই থাংদবা অশেংবা অতিয়া মচু, সমুদ্রগী মচুনচিংবা শংবাল্লবা মচুশিংনি (blue : of the colour between green and violet)। মচু অসি কুম মনাদা কুমগুন্ অমদি চরং উৎকী উতি হাপুনা শেম্নরম্মী। মৈদিংঙু লোয়য়ুম্বা মাগী সনা হাক্তুক্তগীদি মচু অসি শঙবগী থবক খুমনথেম শাগৈবু তৌহনথি।
- ৬। কুমলং কুমপাল লৈ — মচু অসি অমুবা (black) অমদি অতৈ অমুবা মচু মখলশিংনি। মচু অসিবু কুম হায়নসু খঙনৈ। যান্না ফজনা মুবা (deep black) মচুদি কুহি মহী চিঙসু উ মনাগী মহীদা হান্না লাক্তুনা কুম মহীদা লাক্তুনা শেম্নরম্মী। মৈদিংঙু লোয়য়ুম্বা মাগী সনা হাক্তুক্তগীদি খুমুকচম শাগৈবু মচু অসি শঙবগী থবক তৌহনথি।
- ৭। চিঙয়া নাপু লৈ তাউচিঙ হৈতাউ লৈ — মচু অসি নাপু মচু (yellow) হায়বদি হঙ্গাম মপাল মচু, সনা মচুনচিংবা মচু মখলশিংনি। যাইঙং মহীদা লং নত্রগা ফি অদুবু লাক্তুনা মৈদা অমুক লোন্দুনা শেম্নরম্মী। খরা হেন্না ফজবা মচু তানবগীদমক উনাপু মহীদা অমুকা লোন্দুনা শেম্নরম্মী। মৈদিংঙু লোয়য়ুম্বা মাগী সনা হাক্তুক্তগীদি ইপুশঙবম য়ুম্বাকপু মচু অসি শঙবগী থবক তৌহনথি।

- ৮। বানা কতং মালপা সংলেন যাউচু লৈ – মচু অসি বানা মচুগুম্মা ফজননা শংলবা (green) মচুনি। মসি যাইঙং মহীদা লাক্ৰুগা কুম্ননাগা লোযননা ফুন্তুনা শেল্লবক্ষ্মী। উসিয়ামপম শাগৈবু মৈদিংঙু লোয়যুম্ননা মাগী সনা হাক্ৰুজ্জীগীদি মচু অসি শঙবগী থবক তৌহনখি।
- ৯। অতোম যোযবেলপা –মৈদিংঙু লোযযুম্ননা (খৃঃ ১০৭৪-১১২২) মশু ইবুংঙো মৈদিংঙু অতোম যোইবেলপা (খৃঃ ১১৫০-১১৬০) কৌবা নিংথৌ।
- ১০। ডালপা লংসঙপা –মৈদিংঙু লোযযুম্ননা লোইবং থাউচু লৈ হাযবা মচু অদুবু শঙবগী শিন্ধা পীথিবা ডানবা শলাইগী মীশক অমা।
- ১১। হকরানথেম–নিংথৌজা শলাইগী হকরানথেম শাগৈ।
- ১২। লোযযামপা সঙথিয়ে–মৈদিংঙু লোযযুম্মা সনা হাক্ৰুজ্জীগী লোইবং থাউচু লৈবু শঙবগী থবক তৌবকপা ডানবা লংশঙবা লৈত্রবদা (মুৎশ্ববদা), মশু ইবুংঙো মৈদিংঙু অতোম যোযবেলপনা নিংথৌজা শলাইগী হকরানথেম শাগৈবু লোযযামবা মচু (মদ্দা মচু) শঙবগী থবক তৌহনখি।
- ১৩। মৈবৈমা - হৈবোম শাগৈনা ডাক শেনবা খুবাইদা লৈবা লাই অমা।
- ১৪। খমলাংপা–পাখংবগী নিংথৌ মহীশাং ফমদৌ মঙাইবোই ওইবা লাইবংথৌ ৯ গী মনুংদা অমা ওইবিবা লাইথিংথৌ খল্লাংবা। মহাকপু যোৎ নিংথৌ হাযনসু খঙনৈ। মহাক্ৰা লাইবেম্মা শম্ভোঙ গুইমু লৈমা মঙাং নিংথৌ চনু পান্নববা মতুংদা নোংচপ মায়কৈ থোংনাং লমদা যোৎ থিবা চৎথিবদা থোংনাং ময়াং নিংথৌ চনু শীজ কালিকাবু লৌদনা পূবকখি। মৈদিংঙু লোযযুম্ননা ইবোম শাগৈবু লাই খল্লাংবা শঙহনখি।
- ১৫। উসোয–লৈমবেল শিদবীগী লাইচৎ ওইবিবী উসোয ল'হবেম্মা। মৈদি'ঙু লোযযুম্ননা সোযাম শাগৈবু লাই অসি ডাক শেনবা, শঙবগী থবক তৌহনখি। লাই অসি লাৎপগী থবক্ৰী তেনথা মাইবম্মা লাৎলি। খুম্ন শলাইগী মীওইশিংসু যাওদনা ঙ্গিবাৎলি।
- ১৬। যীথৈ–অতিযা শিদবগী লাইচৎ ওইবা ঙ্গিশিংগী মপু ঙ্গিথেবেল কৌবা লাই। অঙোম শলাইগী হিতাম শাগৈনা লাই অসি শঙঙি।

লামায ৬

- ১। সবাবেল - মায়কৈ ডাকপা লাই ১০ গী মনুংদা অমা ওইবিবা কোবৌ নোংদোন ডাকপা লাই। মহাকপু লৈশি লৈথোন্দুনা খুবক্ষদা – “হে কাসা নোংথৌ সোবাবেল, খাকপা নিংথৌ পানজুম্মা, কাসা পাউ তাকঠৈবা, অরাং থাঙরাই যোইবনবা, কোবৌ থজ্জা খৌদা বাংপন থজ্জা সাতেমবা, নঙবু পুনেমজবিএ কুবি-ও।” হাযনা শৈথানৈ। কাসা হাযনসি লাই অচৌবৎস খঙনৈ।

- ২। রাংকোল—নোংপোক নিংথৌগা পান্হোহবীগা উনখিবা কংলা মনুংদা লেবা লাহফম অমা। লাহফম অসি শঙলাংমৈ লেবম্বা মনাক অদুদা লৈ। নিংথৌগী ইবেম্মশিংগী চাবোকশঙবুসু রাংকোল/বাংকোলশঙ কৌই।
- ৩। লমমাপী—চেংলে শলাইগী সবাংথেম অমসুং লৈশাংথেম শাগে অনীবু ডাক শেলহনখিবা লাইবেম্বী লম্মাবী অনী। লাহবেম্বী অনী অসি কনা কনানো হায়বসি মখাগী অসিদা খঙবা ডুম্মী — ঈশিংগী মথত্তা লৈপাক ওহবে। অতুকা চুমলাংনা উবোং ওহবে। মি খোঙসাংপীনা পবিং ছনলে। কৌবনা চপ সুইয়ে। মানা তোংবদি অতিংকোকপু তোংএ। ঝা অবাং নোংচপ নোংপোক মবিমা তিংএ। অতিংঙা সিদবদা লম্মাবী অনী থোকএ। অনীমনা পবিং মবিমদা চেনলে। ঢাকচাদি ডকাব লুক চাযএ। অদু ডবাক লাথা কৌএ। অসীবনা থে ও শাদনা লৈপাক লোয়বে। লম্মাবী অনীমনা লম মবিমতা খঙববা হায়না চেললুইএ। লা চাচি খাঙবাবব চাংএ। অদুগী খাঙববম কৌএ। অতিংঙা সিদবনা লম মবিমদা ববম্বা বাৎপা লেবিবনো য়েংলঙ হায়দনা লম্মাবী অনীমনা বে লুইএ। লম্মাবী অনীমনা লোহবে হায়না তমংএ। অদুগী য়েংলেয়া কেংএ। লেপাকস হেইডামলে। অদদা থেংও মনবোন নোই নোই কোএ। চাব তা সন গাংএ। অসী মেবা সনদবনে। সাসিন অহানবনে। সাসিন বাংমদি তোংসাংথেম লম্মাবীনে। সাসিন অতোংবাদ সবাংথেম লম্মাবীনে।
- ডবাব লাথা।
- ৪। য়োপোহপা লোংথোংলে মগী পাহচং অমসু ওহবিবা মেতেগী যীগী পাহবেম্বা পাহপোম গানং পোহমে মবে ওহবে ১০ বা পাহবা গোংমোং অকোঙবা পোহবে ঝুনঝোকপী তমম নাহবোকপী খাডায় অহোঙবা পোহমোম অচোবি খাডাব চািমংযাম লোহমোম ফোহকপী হায়না তোংথোং। ওহবে লোংগুন্দা লাহবেম্বী অসিবু নুংশি নুংগুন পাস্বী মাবিখি তুশোনবা কপচেপীওম শৈথাবধনা লাহবেম্বাবু নিঙজবিবশিংদা নুংঙাইওব বাওহন্দবা নঙে। লাহবেম্বী অসিবু লাংপদি সবোংথাংবমনা পাংলি।
- ফৌওহনীনা থোংনাং মযাং লমদম পাংস্বসি হাংমখি হায়বী মাপী মতা ১ অদুদি ১। চিৎনু লৈমা চিৎমিংনবী ২। হাবনু লেমা হায়মিংনবী ৩। ঝুনুং লম চনু ফাহবী তেবা কোনলাং নাসিনবী ৪। হোংচি নুঙলাইবম চনু হোংজোংবা মমোমলোন লেমলে ওবা ওরোহবা ৫। বাকচিং হাওকোনবম চনু নিঙেল নুবাবী নোহনু থুমওহবী ৬। তোহবী কোলমিংনবী কোললাংনুনি।
- ৫। সঙলাংমৈ—কংলা মনুংদা লৈবম্বা যাম্মা লিববা শঙ অমগী মমিং। শঙ অসিদি নোংদা লাহবেন পাংথংবা অমসুং লাহসনা অনীগী ফম্বাল ফিজ়েং

শেৎনফম ওইথিবা শঙনি। মতুং তাথরকপা মৈদিংঙুশিংসু ফম্বাল তোংবদা শঙ অসিদা ফিজ়েং লৈখোমফম ওইথি। মমাঙউঙেদা নিংথৌফি শাবশিংনা ফি শাবা লোইরবদা ফি অদুবু ফীথপ চানা থুপ্পগা লুবাঙা হাপুনা চাজুম নমদুনা শঙ অসিদা থল্শ্মী। শঙ অসিবু লাংশঙ শঙলাংমৈ হায়নসু কৌই।

- ৬। কুচু - কংলা কোনুংদা লৈরম্বা লৈবাকী রায়েন থৌদাশঙ। লাইফম অমা।
 ৭। পানথোইপী-মীওই লাইওই তৌবী, নুপীলজুগী খাইদকী মথৌনা মরিংজেন লৈবী, নুপী থোকপী, মতিঙ ফুদোকপা ওম্বী, শিঙনরুবা যাদবী, শিঙনরুরবদি অতৈদি লায়রদনা মপা লাইরেন তাউরোইনাই ফাওবা লেমা থাখিদবী, মকুবোক খাবা সোকচোংবনা তাং তৌদুনা অশিবা শাশিল্লরুবদা তরেংয়োং চাদুনা তোফহনথিবি অমাইবী অমেংপী পুস্বগী মবেম্বা ওইরিবী, নুপী ওইবীগী শক্তিগী তুংনফম, মোইথাপ নিজনফম ওইবী, তাইবং যুস্বান লম্বীদা পামদা মরা খাবা ময়ুম থাদোক্তুনা নোংপোক নিংথৌগী লুমলেন ওইথিবি, পাম্বোইবী কৌবী ইমা লাইরেম্বী।

- ৮। পেৎতাঙা-মরা মপুবোইবা নিঙবগীদমক ফিদমনিংঙাই ওইবী সেল্লোয় লংমাই চিঙগী রামৈ লাম্বাবগী মমোমলোন অচোং যুমলেনবম চনু পেৎতাঙা লীকলু লৌথিবি কৌবী মৈদিংঙু নাউথিংখোংগী অহানবা লুমলেন ওইথিবি। মৈদিংঙু নাউথিংখোংনা নিংথৌ ওইট্রিঙেদা পেৎতাঙা লৌদুনা যাওং ইন্দুনা লৈরিঙেদা সেল্লোয় লংমাইশিংগী মথুস্তা মথায় মাঙবা তারবদা লৌশিং চাউবী পেৎতাঙা মপুরোইববু নাম্বোকহন্দুনা থুমন নিংথৌগী মশাইকোন্দা চলহনথি। মতুংদা মপুরোইবনা নিংথৌ ওইরবদা পেৎতাঙা মৈতৈ কোনুংদা লাকথি।

মৈদিংঙু নাউথিংখোংনা তৌবীমল অমদি নুংশিবনা থুমহৎখিদুনা মাগী শমু ওইরম ফল্লরাউ-ও হায়না কৌবগী মছত্তা মথায় কনবিরকপীনি হায়দুনা পলেম শরুনা নাউয়োরকপী শারেন য়েংলম ফল্লরো হায়রুবদকী মতুদা মমা কৌরে খন্দুনা নিঙবা কাযদুনা যুমজাউদুমজুদা পেৎতাঙা নোসাখি। যুমজাউ লাইরেম্বদা তিনখিদুনা লাইরেম্বগী কারেন ৯ গী মনুংদা কারেন অমদি পেৎতাঙা নোসা কা হায়না খঙনথি। মৈদিংঙু লোয়য়ুম্বনা থোইস্বাম শাগৈবু পেৎতাঙা শঙবগী থবক তৌহনথি।

- ৯। লাইখরেনপী-লৈনুং থোঙাওবেলগী তাল্লোয় অহন।
 ১০। ছইমু লৈমা-সোরারেন ওংবী কোম্বৌজম লাইরেম্বা নাছইনুবু পোকপী পলেম মমা।
 ১১। লৈনাউতাপী - লৈনুং থোঙারেনগী তাল্লোয় অতোম্বী ওইরম্বদকী মপুরোইবগা পোকমিম্বা মনাউনুপা পোইরৈগন্দা অমুক ওংথিবি লৈমা লৈনাউতাবী। লৈনাউতাবী শরিক লৈনাউতাবী হায়নসু কৌই। শরিক পায়দুনা লৈনাউতাবী মাইবীনা লাইগী মপাউখোলবু তাইবং মীওইবদা

খঙহন তাহল্লি। মরম অসিদগী মাইবী লোযশঙনা লৈমা লৈনাউতাবীবু হৈ-বা, ফি-রোলনচিংবা কৎতুনা চৈরাউবা নুমিত্তা শবিক থৌনিবা হায়বা থৌরম পাঙথোক্ৰৈ।

- ১২। নুঙখেল লৈমা—লাইযিংথৌ কৌরু অমদি কৌনু অনীগী মমোমলোম্নি। লাই লোয়য়াবাকপগী তাল্লোয়নি।
- ১৩। সৌপোল লৈমা—নিংথৌ মপুথিবগী মচানুপী অহলনি।
- ১৪। লাইয়িংথৌ হনবা—নোংদা লাইবেন পাখংবগী মঙাইবোই ফমদৌ মহীশাং হায়নসু খঙনবা উমংলাই ৯ গী মনুংদা খুইগী মকোক ওইবিবা লাই। লাই অসিগী খুবম খুবাইদা লৈ। লাইশিংনা লৈবাক রায়েন থৌদা তৌবম্বদী মীনা মহৎ শিল্লকপদা লাইযিংথৌহনবগী মহৎ ফম্নাইবা খুবাইলাকপনা শিনথি।

লামায ৭

- ১। পুথিপা—নিংথৌ মপুথিবা হায়নসু খঙনবা লাইযিংথৌ পুথিবা। লাইযিংথৌ পুথিবা মপাবি শাংতে। মমোম সৌবোল লাইবেম্না অমদি সনম ওইযিংতোন সনা খোংনাং লৈমা কৌবী অনী ফুযথি। লাই অসিগী লাইফমদি খুবাইদা লৈ।
- ২। পুঁবেবোমপা—অঙোম শলাইগী পুকোক। নোংদা লাইবেল পাখংবগা থৌমু নাউমু ওইবা মীশক। মহাকপু নোংনিংথৌ হায়নসু শেথানৈ। রাবী শিংবুল অমদা লৈবাকী মপু পাখংববু থিবই হায়বগী মহাকপু পুথিবা হায়না মমিং থোনথিসু হায়।
- ৩। থোঙ্ডাক—মৈতৈগী খাজনবীদা অশিবগী লাইবেম্নীনি পৌনবিবা লাই নুপী। থোঙ্ডাক লাইবেম্নীবু খম্মুং শিদনুবী নৎত্রগা খম্মুং কৈকোই লৌওনবী নুবা পাউথেম হৈবী হায়না খঙনৈ। লাইবেম্নী অসি পান্থোইবীনি। “থোঙ্ডাক লৈমদি পান্থোইবীনে।” — লাইস্রা ফম।

খাবা শোকচোংবনা অশিবা শার্জিল্লদনা লৈববদা মনু তেকঙানা নকু নিংথৌ অসি শিবে হায়না পাউ তল্লবদা পান্থোইবীনা খুমথি — “ওই ইনেমবোক ঐদি খম্মুং শিদনুবী কৌবী শিবিবা মীগী মথায় চৎথোক চৎশিনগী শো পায়বিবীনি। অশিবনা চৎপা লম্বী থোঙ্ডাক অশিবনা পৈবিবা অদুদা রায়েল্লিবী, অদুগা মকোই চিঙদা লৈবগা অশিবা পুন্মমকী মপুক ওম্বা থৌদাবিবীনি।” - পান্থোইবী খোঙকুল।

থোঙ্ডাক লাইবেম্নীসি পান্থোইবীনি হায়বসি লাইচৎলোন তৎথাদগীসু খঙবা ওম্বী। — “যোইবু থোঙ্ডাক লাইরেম্না পনথৌ পলেম পীনাই ওপী নপল লাইবেল তাউবোইনাই অসৈ রাংপী লাই তুপী থিঙকোক লাইবেমপা লাইবেল চিঙয়া ফৈথিংপা তুপী কোনতমপা লাইবেল ফৈতমপনা খোইমোম

নতোম শাৎলকপী নমা খোইমোম লাইবেম্মা য়োইপু লাই নামুংপী মালেম তম্পাক লৈবেলহনপীনা লাংপন চেংকুম পালতমকুম য়োইপু নতোম তোমশাৎনপী।”

অতৌ লাইবিক খবদদি থোঙ্ডাক লাইবেম্মা অসি নোংদা লাইবেন পাখংবগী মচনুপী সিবা কোংতিংনুনি হায়না ইবা থেংনৈ।

- ৪। যাওবৈপী — ময়েংবম লাইবেম্মী হায়নসু খঙনবী লাইবেম্মী অমা। লাইবেম্মী অসি চেংলে নিংথৌ থাঙখি থোংজোম্মগী লোয়নবী ওইবম্মদকী মৈতৈ লৈমা ওইখিবী যাওবৈবা চনুনি। লোইদাম থাবুম মঙাগী হৈবাং মচা যালনা মগংলেন থাঙখি থোংজোম্মগা এল্লোয় তুনুংশি থংলেন বানংশিক ওইনা পামনিম্নবিওদা অল্লোয় নাও পামা মৈদিংডু নাউবম্মা মাগী মচা মনাইগুম দৌববা লৈববীবু তাল্লোয় তুপক খাখ থংলেন বাপুক খাখ পাং নবেং যাং বাপুং খাংবতম খায়াদো ম্পিবগা যাওবৈবা চনু নিংখিবাব মাগী তাল্লোয়শিওদা চন্দনা নৈতৈ মৈমা ওইহনবি। লৈশি চাংপা অচম্ম ৮৫পা। হাংল মৌদা হৈবা মৌতৈ শৈমা যাওবৈবা চন্দনা মূৎ নাইনলৌহদনা মফম অমা মণিপুবগী নিংমোবোংগী পবাবাদা পাবিবংগী। মহাক্সা লৈখিদনা মতুংদা লাইবেম্মীগী থাঙ। পুখংখবা যাওবৈবা চনুবু মৈদি ডু লোবাবুম্ম মাগী মপামগী শাগৈ ময়েংবমব লাংহনখি।

থাঙখি থোংজোম্মা অসি মৈদিংডু নাউবম্মা মনাদা লৈবম্মা চে চে নিংখৌনি। মৈদিংডুগী মৌদাদা কোবদা চিঙল শাবা যাওখিবা মৌওইনি।

- ৬। কৌপবেস লাইখিংথৌ কৌবেস হায়ন খঙনবা ওই অমা। সাহ অস মৌইবা শলাইগী লৈনুং যখাচা চনু ডাংশবীনা পোকগা মচানুপা অহল ডাংচনথোকো চাদ নাউদা কোবা অঙাংগানি। মহাক্সা মপা মপুগী লমদম মৌইবা থাদোভুনা কৌব চিঙদা খুন্দাদুশ নিংথৌ ওইদুনা পানিখি। মহাক্সা নোংদা লাইবেল পাখংবগী মশনুপী লৈমা লাইবোকলেশ্বী পাম্নদুনা মপািব মঙা শাংখি। অতনগী চাদ নাউদা ওইববসু ময়ুম মৌইবাং লমদম থাদোভুনা কৌব চিঙদা খুন্দাখিবদকী মাগী চাদ নাউদাবু মৌইবাং অনোবা কৌখি। চনু নিংঙালবু কৌবেগন হায়না কৌনিখি। এবাহ ইবুংগো য়োইমোংবনা ঙ্কাহবা পীব বদকী শাউবদুনা সোবালেম্মা খাব লাউদুনা নোং হৈথবভুনা বংলে পুঙমবোন থল্লবদা মহাক্সা পাম্মা কৈগী মতৌগুম গাংলেন গাংজাউ মপালগা কাওবেন শনগী মথীগা ত্ৰেকপী ওকী মথীগা কাইবৈ যেনগী মথীগা, যাংলৈ তাউবা হুইগী মথীগা মৈ থাদুনা মৈখু কাহন্দুনা কোবৌ খঙগী চুথবকপা নোংবু থামখি। মদুদকী মহাকপু নোংখাম নিংথৌ কৌবেস হায়নসু কৌনিখি।

- ৭। চাখাপা—গুবগী নাতোন যেৎগী থোয়কপনি হায়বা লাইবংথৌ চাখাবা লাইবংথৌ ৯ গী মহং খুনফাৎথৌ ৯ গা শিনহৌববদা লাইবংথৌ চাখাবগী। মহং পুথনবা কৌবা ফম্মথৌ ফম্মাইবা অদুনা শিনহৌখি।

- ৮। কৌৱ-৩৮গী নাতোন ওইদী খোৱ কথিবা অবাং নোংচুপ মাযবৈবু ঙাক্লিবা লাইযিংথৌ কৌৱ। লাইবংথৌ ৯ গী মহৎ খুনফাঙথৌ ৯ না শিনহৌববদা লাইবংথৌ কৌৱগী মহৎ চোংখানবা হঞ্জবা কৌবা ফমদৌ ফম্লাইবনা শিনহৌথি।
- ৯। মাবাচিঙ-গুৱগী হকচাংদী থোৱকথিবা অৱাং নোংপোক মাযকৈবু ঙাক্লিবা লাইযিংথৌ মাৱজিঙ। মহাকপু থাঙৱাই মাৱ নিংথৌ চিঙ্ডু ওংজা চিঙমাৱা হাখনসু কৌই। লাইযিংথৌ অসিদি চিংখোঙ পোইবৈতোমা ৱায়েন থৌদা তমদিঙে ৱায়েন থৌদা তম্বীবা লাঙেই শগোল অপাইববু পাইথিবগনে হাযদুনা মথোঙ মশা থেৱা ৱাবক থৌবাউ তম্বীবা লাইযিংথৌনি। লাৱবংথৌ ৯ গী মহৎ খুনফাঙথৌ ৯ না শিল্লবদা মাগী মহৎ হিয়াঙলোয হঞ্জবা ফম্লাইবনা শিনথি।
- ১০। হোঙনেম যোহ খুনচাউ-ৱা পুন্সিবোল ফংজবদগী চহী ১০০ নিংথৌ ওইদুনা পানথিবা মৈদিংডু নাউথিংখোংনা (থঃ ৬৬৩ ৭৬৩) নিংথৌ ওহদিঙেগী মমাঙদা বৌবস্না মংথৈ। মৈদিংডু অসিনা লোহজিঙ ফৌওইচিঙদা তাবস্না মঙাং হাযবা কাংলুপ অদুবু মাযথিবা পীদুনা মঙাং মথৈ মৈতৈ নিংখৌজাদা পুন্শিনথি। মদদগী মহাকপু নাউথিংখোং মঙাংঙম্মা হাখনা কৌথি।
- ১১। লাংমাই চিঙ -ই স্ফালগী নোংপোক মাযকৈ পাংবদা লৈবা নিংথিজববা চিঙ অমনি। মৈতৈগী অব বা লাইফম তীনফম কযামুকা শাগোৱদুনা লৈবৱববা চিঙনি। চিঙ অসিবু সেল্লোয তকুপ চিঙ লংমাই তবং চিঙ হাযনসু কৌই। পাংবংবনা তাইবং পানবা অসিদা খোঙদাবকপদা লৈনুংদগী নুঙকাংকম লংখংলভু না ফাঙগৎলকথিবা মফল্লি হাযবগী চিঙ অসিবু লংমাই চিঙ কৌথি। লংমাই লমদম্মু হেক উবদা ফজমনথিদুনা পাংবংবনা মসিদি খুইদগী হেনবা হাযবদি সেল্লোযনি হাখনা হাংবম্মগীদমক মফম অসিবু সেল্লোয লংমাই চিঙ কৌথি।
- ১২। হিয়াঙথাং লৈমা-মীযাম্মা ত্ৰিযাঙথাং লাইবেম্বী হাযনা খঙনব। হৌবেমা কৌবী লাইবেম্বী। মৈদিংডু পামহৈবা সনা হান্ত জা বামান্দি ধম্মা শন্দোকপা লাকথিবা শান্তিদাস গোষাই কৌবা বাসপুতিন অদুনা উমং লাইনচিংবা মৈতৈগী লাই থৈবিকপু ফুঙুনা মোংবনহনবগী হৈবোং শিদবা মথোঙদা ফুমজিনথি। হিয়াঙথাং লাইবেম্বী চিংথহৌবে হাযদুনা অহিংগী মতমদা ফুকে তৌববদা লাইবেম্বীনা চোংথোবজ্জন শান্তিদাসকী মশম পাযদুনা হাংকে তৌববদা হাংপীগনু গুজা তৌজগে হাযদুনা খুব মজথি। শান্তিদাসনা লাইবেম্বী অসিদি তেংবানবগী মমা দুগানি হাযদুনা জ্বাংপা হৌথি।

লামায় ৮

১। যুমজাউ লাইরেম্মা—থায় ঙৈদগী হৌনা মৈতৈ কোনুংদা লাইশঙ শাফ া ঈরাৎলকপী লাইরেম্মী। মহাক অসি পাখংববু পোকপী লৈনুং যাবিরোরি। মৈতৈগী কোনুং অমদি লৈবাক নিংথৌবু ঙাকপি শেনবিরিবী লাইবেম্মীনি। লাইরেম্মী অসি লৈমরেল শিদবীগী লাইচৎনি। অমরোমদা লৈমরেল শিদবী অসি যাবিবোকা অমত্তনি হায়বসি লৈমরেল নাউয়োমদগীসু খঙবা ঙুম্মী।
— “লৈমরেল শিদবীনা নুমিৎকী মচিদা যাঙমলে যাবিবোক কৌএ।”
যাবিরোকপু যুমজাউ লৈমা কৌই হায়বসি লৈথক লৈখারোম্মচিংবা লাইরিকশিংদগী খঙবা ঙুম্মী — “লৈনুং যাবিরোক যাপী যাইখু চনু চাথা নুরোল পীরোল যামপী লৈমা অহ্লকপু সালওনপী যুমজাউ লৈমনা অকপ অবংপা পাখংপনে।”

লাইরেম্মী অসিবু তেংথাবদা মোংবা থাঙঙা যুমজাউ লৈমা যাইফবী মোংবা থাঙঙা যুমজাউ কাবেন ৯ মত্তা হেনমোইবী, নবান্না লৈমবেল ওইরিবী নদুনা নোংথাঙ ওইবিবী, নয়েংনা পাত্তোইবী ওইবিবী নত্তনা নশু হেবুংথৌ হে বেস্মশিংবু থযোম লাগা শানা পুযোক লাংগোনবিও, অসিনচিংবা হায়দুনা তেংথানে।

যুমজাউ কারেল ৯ অদুদি :

- ১। যুমজাউ কারেন অমদি লাইয়িংথৌ সনা কানে।
- ২। যুমজাউ কারেন অমদি লাইয়িংথৌ পাখংবা চৎলম ফানশাং কানে।
- ৩। যুমজাউ কারেন অমদি অঙৌবা পুরৈরোম্মা কানে।
- ৪। যুমজাউ কারেন অমদি ফদিবী মৈবিং কানে।
- ৫। যুমজাউ কাবেন অমদি ইমোইনু অহোঙবী কানে।
- ৬। যুমজাউ কারেন অমদি তরা চউম কানে।
- ৭। যুমজাউ কারেন অমদি নেনে যাইপ কানে।
- ৮। যুমজাউ কারেন অমদি লৈমা অবেসী খোঙহাম কানে।
- ৯। যুমজাউ কাবেন অমদি পেতংঙা লীকু লৌথিবী নোঙ্গা কানে।

নিংথৌ পাল্লিঙৈদদি মৈদিংডুশিংনা শা লান চৎলুরগা মায় পাত্তুনা হ্লক্কা সনা শঙ্গায়দা লেংশিন্দ্রিঙৈদা যুমজাউ লাইরেম্মদা (লাইয়িংথৌ পাখংবা অমসুং নোংশাবদসু) লানপাউ তম্বগী চৎনবী লৈরম্মী।

কনাঙম্মনা পেতংঙাবু যুমজাউ লাইরেম্মী ওইনা লৌনবসু যাওদবা নত্তে। মসি পেতংঙা যুমজাউ লাইরেম্মদা তিনখে, অমত্তা ওইথে হায়বগী রাখল্লোন্দা ইতিহাসকী থেংলবা তাক্ক অমদা লান্না শাগৎলম্বদগীনি। অমরোমদা নিংথৌশিংনা মাগা উনবা যাদে হায়বসু লৈ। মানা শোক্কাবদি নিংথৌদু শি হায়দুনা যান্না চেকশিন্নরম্মী। উনবা শোক্কাবদা অশি অনা নঙবা যাবা মফমদা নিংথৌশিংনা লানপাউ তম্বা অমদি লৈবাক খুঞ্জাউ

লৈচাউ খুনহোঙ লৈহোঙনবগী করম্মা চঙদুনা খুৰুমগদৌৰিবনোপ যুমজাউ লাইহোঙ যুগী তেংথা অমদি লানপাউ তম্বগী বারোল শিং য়েংলগসু যুমজাউ লাইৰেম্মাদি পেতংঙা নত্তে, লৈমৰেল শিদবীগা অমত্তা ওইবিবা য়াবিবোৰিকি হায়বসি শেংনা তাকই।

নিঙবা কায়বদী মোংবা যুমজাউগী লপলেন কাদা নোঙ্গাথিবী পেতংঙাদি মাগী য়াইবী থরায়না যুমজাউগী য়ুময়াঙ খায়না চংখিদুনা মপাম সেল্লোয় লমদমগী চেদোই তুরেল মনাজা সেল্লোয় লম্মাবী খোইমোম সয়ি উকাবীবু ওইনা শানওন্দুনা লৈখি। মৈদিংঙু নাউথিংখোংনা মশানৌ নোংবাল্লোল পেতংঙাবু নিঙশিংদুনা লোইদাম কুম হৌবকপা খুদিংদা পোইবৈ মৈতৈ পৃম্বগা চেদোই তুবেন্দা ঈৰংপসবু হৌদোকখিৰম্মী।

মৈদিংঙু লোয়য়ুম্মনা থাউপীচম শাগৈবু যুমজাউ লাইৰেম্মা শঙহনখি। অদুগা খোইম্মাম শাগৈবু পেতংঙা শঙবগী থবক তৌহনখি।

২। অসাংপম-লুবাং শলাইগী য়ুম্মাক অমা। নিংখৌনা ফম্বাল তোংবদা মখোয়না লৈমা নিংখৌগী খোঙ হাম্বগী থবক তৌই। নিংখৌগী মচা পোক্ৰবসু অঙাংগী খোঙ খুং হাম্বগী থবক মখোয়না তৌই। লৈবাকী ওইবা তীনখোঙ লাইখোঙ থিংবগী থবকসু শরংক য়াই।

৩। অরামপম-লুবাং শলাইগী য়ুম্মাক অমা। নিংখৌনা ফম্বাল তোংবদা মখোয়না লৈমা নিংখৌবু ঈৰং মায়থজবগী থবক তৌই। নিংখৌগী মচা পোক্ৰবসু মখোয়না অঙাং ঈৰংবগী থবক তৌই।

“খোইবেননা পুবা সিন্তী অসাংপম্মা খোঙ হামএ। অবামপম্মা ঈকএ। অসাংপম অবামপম্ম অনীমনা লানমি কৌএ।” – মাইবগী মশিল।

৪। থরাউচী- কোরিণা শাবা শিঙ্গা মওং মানবা চীম্মা কামদুনা খোংনবা যম্ম মখল অমনি। মসি চাউবাক্কা খুবোম অমরোম শাংই। মৈতৈ নিংখৌনা মচানুপা পোকপদা অমদি ফম্বাল তোংবদা কাসা পাউ তাকপদা যম্ম অসি খোংদুনা তাকই। মৈদিংঙু লোয়য়ুম্মনা তোইবী জম্ম শাগৈগী মীওইতনা থরাউচী খোংগদবনি হায়না শিঙ্গা পীৰম্মী। মৈদিংঙুশিংনা ফম্বাল তোংবদা থরাউচী খোংবদি শামুখোঙদা খোংই। “তোইবিজম্মা শামুখোঙদা কোরি থরাউচী খোংএ।” – ফম্বাল মশিল।

৫। লৈরেন লৈচাউ- ফম্বাল তোংবদা মৈতৈ লৈম্মনা কোজা শেংপা শমজিন অহম ফাংবা ফিজং লৈতেং অমা। লৈরেন লৈচাউ হায়বসি শাবগী থবকী শিন্নাইবা শঙনা শাগনি। ফিজং লৈতেং অসি লাইরেন ঙাংঙোই য়োইমোংবনা মচন মেনু শাদুনা সোরারেনগা লুহোংবদসু শীজম্মি। “কোরৌ নুমিৎ মঙানি গুরবগা মমোম মেনু লৈতবগী লাইৰেল ঙাংঙোই য়োইমোংবনা মমোম মেনু শাগে হায়বগী লৈবেন লৈচাউববু লাংমৈ পুঙলেন চিল, শমমৈ শমদোল য়োম, শমজি হুকতুং থাংনা, থবাক ঙৈখোম্মা,

- বোনলোই মঙান নাঠনা খোইমোম লাইফলেন্দা ওাইখমলে।” —
ডুওংলোন।
- ৬। লোল্লৈ লুথক নিংখৌগী কোকখন্ডা উম্পা খজিৎ মকোক মানবা লুছপ।
লোল্লৈ লুথক শাবগী ঘবন্তী কোনশাবা শঙনা শাগনি।
- ৭। লপত্রৈ—খৌবীশুম্বনা যান্দুনা শেয়া শগাই।
- ৮। মোইবীক—মোইবুংনা শাবা লীক।
- ৯। মৈপা চিংবা—উ অকংবা অমদা বা নচেৎ কনম পযাগুন্না নংএগা লীনা
হন্না হন্না চিংবদা থোবকপা মৈ অদুনা মৈ বাযননবা হাপলিবা মৈশুৎ
(লশিংগুন্না) অদুনা মৈ রাখহন্দুনা মৈ লৌবগী মওংবু মৈবা চিংবা কৌই।
- ১০। মাইমু তোমসোন—মমাওউগী ফিজ়েৎ লৈতেৎ মখল অমা। নিংখৌগী
ফম্মাল তোংবদা লাইগী কোয়েৎ ওঠিনা শীজিন্নবা ফি মখল অমা। সাকোক
লল্লৈ হাযবা লাইবিক অদুদলী খঙবদি ফিজ়েৎ মখল অসি মোবিয়া
ফম্মালচাগী মতমদলী হৌনা শীজিন্নবক্লে। চব অসিদা পাল্লম্মা নিংখৌদি
নবিয়া মম্মালচানে। ফিশ়েৎ তী মহমু তোমসে ননে। সাকোক লল্লৈন।
- ১১। অতত পূর্ব থোকপা—লাইগী খৌবম অমা। অতাই নিবা হাববা খৌবমদি
মাইবনা তৌএ। মাইবগা অশৈবগা অনীমনা তিল্লবা খৌদি মাইবনা অতত
তৌএ অদুগা অশৈবনা পুবি থোকএ - লাইসা ফম।
- ১২। সীঙখায় ছনবা—মাইবা শঙদা কাবা শবাং লৈশাংথেম শলাইগী নইবা
থিয়াম শাগৈগী অমাইবনা পাঙথোকপা তুংদা থোরগদবা মাঙজৌন
খঙবা উন্ননবা সীঙখায় তন্দনা য়েংবা। মতব থিয়াম অসি মঙ চঙবগ’স
অখল্লবা অমাইবনি খব থেংথববা মতমদদি মখ্যংবম শাগৈনা স’ওং ২
ছনবগী থবক তৌই।
সীঙখায় ছনবদা চঙবা পোৎচঙদি - বোবী শাসাবক থোহ ঙান
লী অমা। লীল্লাই পবেং অমা শিম্পাক মপ্তা শংগাই অমা কোকশা
পাকলোয বোনবা ফুপিৎ চাদি ফিযায় শয্য ঙানপুম অমা নবিয়া
থোডনাইলা পু অমা ফিমু খাউওম্নৈএ।
- ১৩। মঙ চঙপা—অখল্লবা মাগ্গবা মাইবীনা কবিগুহা মবম অমগীদমক থোল্লৈন
তুমখুন হন্দুনা মঙ মঙদুনা লাইগী পাউতাক ফংনবা হোৎনবা নংএগা
শিথ্ববা মীগী থবায়গা রা ঙাঙনদুনা শিথ্ববা মীদুলী মাগী বাবোল খঙদোক্কা
হোৎনববু মঙ চঙবা কৌই। মঙ চঙবগী ঘৌদাং যাবকপা যুম্মাকশিংদি
যোইবেন শঙগী লাংকেন্চম মাইবা শঙগী মাইবা থিয়াম, চকপা থিয়াম
অশৈবা শঙগী চিবোম অমদি অতৈ মাগ্গবা মাইবীশিংনি। মঙ চঙব’
হাযবসি লৈবাক অসিদা ঙ্টনা পোর্টুঙেগী মমা’ঙদলী হৌনা চৎনবৎ।
কংলৈগী মপু খাবা সোকচোংবনা কংলৈ লমগী মশক ওল্লবদা মনাই
লাংকোনচুম্ববু মঙ চঙহনখি। মঙ চঙলুংদা খোইমোম লাইজা সিমাবনা

নূবা মুমশিনলাং কৌবীনা চবৈ মফি কোম্ব্বালী কংলৈ লমগী মশক ওনবনি তাল্লকথি।

লামায় ৯

- ১। নাউফনসওপম-নিংথৌগী মচা পোত্রগা নাউ কনবা নাউফম শঙবা অমদি নাউফম ফুম্বগী থবক তৌবা নিংথৌজা শলাইগী শাগৈ অমা।
- ২। অপুচম-নিংথৌগী মচা পোত্রগা নাউফম অদ ফুম্বগাদমক পুশিনবগী থবক তৌবা লুবাং শলাইগী শাগৈ অমা।
- ৩। তোকপম-নিংথৌনা শিববদা মাবু ফুম্ববা মং তৌবা অমদি নিংথৌগী মচা পোত্রবদসু নাউফম অদ ফুম্ববা লেপ্পাক তৌবা মথৌ তৌবা ফুম্বন শলাইগা ফুম্বাক অমা।
- ৪। তৌবেম-নিংথৌগী মচা পোত্রবদা মচা লিযক শাবদা তৌবা মচা থবক তৌবা অমদি নিংথৌনা ফুম্বালা তৌবদা অয়াঙ চঙদা লেপলেন কা চঙলমদাহদা) চান যা তৌথার বগাদমক তৌবা মচা থবক তৌবা ফুম্বন শলাইগা ফুম্বাক মচা মগী মাম।
- ৫। নাউবোহপম-নিংথৌগী মচা পোত্রগা অঙাং লৌবগী থবক তৌই হাযবগী থোনথিবা ফুম্বাক শাগৈ অমগী মমিং। নূপী পোকগা শাগৈ অসিগী নূপীনা অঙাং লোগান। মচা পোত্রগা নূপীনা লৌগান।
- ৬। লোঙচম-অঙাম শলাইগী ফুম্বাব শাগৈ অমগী মমিং। লোঙ শূদুনা নিংথৌগী থৌগল তৌবদকা লোঙচম কৌথি। মমাঙউদা ফুম্বাক অসিগী মীওঙ মাহবা শঙদা বাহল্লম্মী।
- ৭। ডাথেম-ডা থিবা হৈ হাযবগী থোনথিবা ফুম্বাক শাগৈ অমগী মমিং। মৈদিংঙ লোযযুম্বনা শাগৈ অসিগী মীওহবু ডামি বোদুনা মচা লেবঙবদা লৈবকুবগীদমক ঈবাং থৌনি তৌবগী শিশ্বা পীথি।
- ৮। লাংকোনচুমপা-লাংকোনতা মঙ চঙএ হাযবগী কৌথিবা থাবা ডানবা শলাইগী লাংকোনচম ফুম্বাক। মৈদিংঙ লোযযুম্বনা শাগৈ অসিগী মীওহবু যোহবেন শঙদা কাদুনা মঙ চঙবগী থৌদাং পীবম্মী। মঙ চঙবা হাযবসি অমাইবা অমাইবীনা মঙ মঙদুনা পাঞ্জিবা বাফম অদুগা মৰ্বা লৈননা লাইদুনা পীবকপা পাউতাক লৌনবা হোৎনবনি।
- ৯। লাংকমপম-ফুম্বন শলাইগী ফুম্বাক অমা। মৈদিংঙ লোযযুম্বনা শাগৈ অসিগী মীবু নিংথৌনা ফুম্বালা কাবদা লান হোহবদা শীজিল্লাবা লানচৈ যানবগী শিশ্বা পীথি।
- ১০। থোঙপম-ফুম্বন শলাইগী ফুম্বাক অমা। নিংথৌনা শিববদা শাগৈ অসিগী মীওইনা হকচাং অদুব হাপ্পনবা কু শাবগী থবক তৌই। কুমওন শুববগা নিংথৌগী লু অদু অমুক হৌনবী মতুং ইল্লা লৈবোন চল্পবা মতুংদা মংথোঙ থিংবগী থবকসু মথোথনা তৌই।

- ১১। লাইতোনচম—মমাঙউঁদা অশৈবা লোযশঙদা বাদুনা লমদাইপুঙনচিংবা ঈবাৎ খৌনিবগী থবক্তা শব্বক যাবম্বা শাগৈ অমা। মৈদিংঙু লোযযুম্বনা শাগৈ অসিবু অযাঙ চঙবগী শিন্ধাসু পীবম্বী।
- ১২। অযাঙ চঙবা—অযাঙ চঙবা হাযবসি শীজিল্লফমগী মতুংইন্না রাহস্বোক অনী থোকই। অমনা নিংখৌনা ফম্বাল তোংবগী খৌবমগা মবী লৈননা যুমজাউগী লপলেনকা চঙববু অযাঙ চঙবা কৌই। অনীশুবদা উমংলাই ৯ মদা তাহবং মীগী ঈ কতুনা শদোং কতুনা (হ্যামেন সেক্সিফাইস) ঈবাৎ খৌনিবগীদমক মী ফাবা চৎপবসু অযাঙ চঙবা কৌই।

উমংলাই ৯ মদা ঈবাৎপদা তৌবল্লিবদি অমম অথেংবদা লাইদা কৎপা যাবা মীওইবু চোবান্ধাবনা ফাদুনা পুবক্কা লাইশঙদা পুশিন্দুনা মাইবনা চাবাৎকী ঈবাৎ খৌনি পাঙথোকপনি। চাবাৎকী ঈবাৎ পাঙথোক্কা উমংলাই ৯ মবু তাইবং মীগী ঈ অমদি শদোং কৎপা মাইবশিংগী তমথিববা ঈবাৎ অসি মৈদিংঙু পামহৈবনা থিংথি।

অদুম ওইনমক মৈদিংঙু অসিনা লৈখিব্বা মতুংদদি শক্তি লৈববা মাইবশিংগা মী অদুবু হাৎপমক হাৎব্রবসু উমংলাইদা কৎপগী থবব মখা চৎথবকথি। লৈবাকী নিংখৌগী যাইফনবগীদমক্কা হাযবা অমাইবা অমাইবীশিংগী লাইফাও অমদি খৌইনশিন্দা মৈদিংঙু পামহৈবগী মতুংদা পাল্লকথিবা মৈদিংঙুশিং অদুদি ওম্মা পঙথখি। তৌবম্বা মওংদি মী ফাদুনা উমংলাইদা পুশিন্দুনা মশম মনা খুজিন খুয়া কতুনা মখোঙ মখুং চামদনা লাদা হিপহন্দুনা ঈ খবসু লৌদুনা মাইবনা কৎলি। থাদি মেবা থাগী নোংমা পানবদগী হৌনা নুমিৎ ৫নিনে। উমংলাই ৯ মগী ঈবাৎতী অসিনে। মী ফাবা চৎপা চোবান্ধাবদি নুমিৎ ৫ অদু মযুম চঙবা যাদে। মাগী চাভী মতুনা চযোম যোমদুনা নাকথদা বান্দুনা থম্বী। মদু লৌদুনা চায। হাযবিবা নুমিৎ ৫ নিগী মনুংদি মতু মচা অমওগা উনবা যাদে। মসিবু অযাঙ চঙবা কৌই।

অসুম্মা মশম মনা খুজিন খুয়া কতুনা ঈ লৌদুনা লাইদা কৎথবা মীশিংদু খুদক্তা হাৎব্রবসু লাইনা চাথ্ববনিনা তপ্পা তপ্পা শোযদনা শিবগনি খনবদগী লাযনা ওইদুনা ওম্মা শিখি হাযনৈ। মগিপুবদা ব্টিশনা পানবা হৌববা মতম ফাওবদা অমাইবশিংগা লাই রাংব্রেনচিংবদা মীগী ঈ কৎপগী থবক চৎথবি।

- ১০। সীঙখাঙপম—নিংখৌগী শিঙ খাঙবগীদমক থোনখিবা যুপ্লাক শাগৈ অমগী ম মং। নিংখৌনা শিববদা মাগী মথৌ মঙম ৭ পাঙথোকপদা শাগৈ অসিগী মীওইশিংগা শিঙ খাঙবগী থবক তৌহ। মৈতৌ লৈমনচিংবগী মচা পোকপদসু মখোযনা শিঙ খাঙবগী থবক তৌই।

- ১৪। লাল হোইবা—নিংথৌনা ফম্বাল তোংবদা ফম্বাল লানগী খৌবম মনুং চনবা লাল হোইবা হাযনা খঙনবা খৌবম অমা। মৈদিংঙু লোযযুম্বনা নিংথৌজা শলাইগী য়কংবম হাযবা শাগৈ অদুগী মীবু লাল হোইবগী শিন্ধা পীবম্মী। কাইনথংদা মন্তু ইবুংঙো মৈদিংঙু পামহেবা সনা হাত্তক্তদি লুরাং শলাইগী পুংগ্রাইজম হাযবা শাগৈ অদুনা লাল হোইবগী থবক তৌখি। অদুগা নিংথৌজা শলাইগী ইবংবম (যুকংবম) লাল লাউবগী থবক তৌখি।
- ১৫। মযাংলমপম—নিংথৌজা শলাইগী (অতৈ শলাইদসু শাগৈ অসি লৈ) যুম্নাক শাগৈ অমগী মমিং। মৈদিংঙু লোযযুম্বনা শাগৈ অসিগী মীওইবু শামি কৌবগী শিন্ধা পীবম্মী। মখোযনা শামি কৌবগী ঙ্গবাং খৌনি তৌবদা নঙনা শাতাল লানতানবনচিংবগী ঙ্গবাং খৌনিসু তৌই। শাগৈ অসিগী মীওইনা যোইবেন লোযশঙদা কাদুনা মথক্তা পনথিবা মশিলশিং অসি পাঙথোকই।
- ১৬। শামি কৌবা—শা শন্না মবাই তাবক্রপদা হাযবদি লৌনগনবা লাঠিনানচিংবনা অশি অনা যান্না থোক্ৰবদা মদু ফনবগীদমক পাঙথোকপা ঙ্গবাং খৌনি অমা।
- ১৭। খুমললমপম — নিংথৌজা শলাইগী শাগৈ অমা। শাগৈ অসিগী মীওইবু মৈদিংঙু লোযযুম্বনা সযাকোং চঙবগী শিন্ধা পীবম্মী। শাগৈ অসিনা যোইবেন লোযশঙদা কাদুনা সাযাকোং চঙবগী ঙ্গবাং খৌনি পাঙথোকই।
- ১৮। সাযাকোং চঙবা—শামুগী শোঙ চঙবা। শামু ফানবগীদমক শামু তানবদা শামগী চঙফম লম্বী অমঙং খাক্ৰগা অতৈ মাযকৈদা চেনথিবা ওমদনবা তৌবা কোম অদুবু শোঙ কৌই। শোঙ শেস্বা অসি লম ১০ পাকপা লম ৩ লুবা ইকোয কোযনা লম ৬০০ মুক তৌথোক্ৰনা মদুগী লৈবাক অদুনা মপাল্লোম থংবা মপাল অকোযবদা হান্ন। যুংদুনা ফাজিন পুনশিন্দুনা থম্বিবা উগী শম্বন অদুদা চেকপল ওইনা থোন্দুনা থম্মী। শামু চঙথ্ববা মতুংদা থোক্খিবা ওমদনবা শামু চঙথিফম অদুসু থোঙ থিংদুনা থম্মী। মসিদা শামু ফানবা চঙবদা অশোয অডাল্লচিংবা থোক্তনবা সাযাকোং হাযবা লাইশোন অদু যোইবেন শঙদা কাবিবা খুমল্লম্বম মচানা শক শোল্লি। মতুংদা মযাংলম্বম নামোইজমসু সযাকোং শক শোনবা যাওখি। সযাকোং হাযবা লাইশোন অসি অনৌবা লাইশঙ শাদুনা লাই লেঙশিন্দুনা শম্বাবগী খৌবমদসু শকপা লাইশোন অমনি।
- ১৯। তৌমোম—নিংথৌগী তো যানবগী থবক তৌবদগী থোনথিবা খুম্ন শলাইগী যুম্নাক শাগৈ অমগী মমিং। নিংথৌগী মচা পোক্ৰবদা সনা লিফক শাবদা শীজিল্লগদবা তৌ যানবগী থংক মখোযনা তৌই। নিংথৌনা ফম্বাল তোংবদ চীন যা তেংথোকপদা শীজিল্লনবা তৌ অদুসু শাগৈ অসিগী মীওইনা যানগনি। শাগৈ অসি অশৈবা শঙদা কাবম্মী।

লামায় ১০

- ১। তৌবিখাম-মৈদিংঙু লোঘযুম্পনা তৌ যৈখাযবগী শিন্ধা পীখিবা য়ুম্নাক শাগৈ অমগী মমিং। মমৈথংদা তৌ যৈখাযবগী থবক থিংকুচম শাগেনা তৌখি।
- ২। হাওমুকপম-মৈদিংঙু লোঘযুম্পনা নাউশোং রাংগোলগী সনা লিফক শাবগী শিন্ধা পীখিবা য়ুম্নাক শাগৈ অমগী মমিং।
- ৩। সাংতোকপম-নাউশোং রাংগোলগী সনা লিফক শানবগীদমক তৌবিখামা যৈখাযবা তৌ অদুবু ফাঙোকপগী থবক তৌহনখিবা নিংখৌজা শলাইগী য়ুম্নাক শাগৈ অমগী মমিং। তৌ ফাঙোকপগী থবক তৌহনবদা ংওনা নিংখৌনা শিববদা ফুম্পদগী কুমওন শুবগা হকচাং অদু মংদগী অমক লৌখোরবগা শব শংতোরবগী থবকসু শাগৈ অসিবু তৌহনখি।
- ৪। খোযবিসুমপম-নিংখৌগী মচা পোরবগা অঙাং অদুগী খোযবী লংঙং কিবগী থবক তৌহনখিবা খুম্ন শলাইগী য়ুম্নাক শাগৈ অমা। মসোংনা য়োইবেন শঙদা কাদুনা নাউশোং বাংগোলগী মশিল অসি পাঙথোকহ।
- ৫। খোযবিবানপম-নিংখৌগী মচা পোরবগা অঙাং অদুগা খো বী ববপগী মসোংনা পীখিবা নিংখৌগী শলাইগী শাগৈ অমা।
- ৬। লাইবোচম-য়োইবেন শঙদা কাদুনা লৈমা নিংখৌগী মচা পোরবদা ফিশু ফিজামগী শিন্ধা তৌহনখিবা লুংবা শলাইগী য়ুম্নাক শাগৈ অমা।
- ৭। লিসম নিংখৌগী লি শাবগী শিন্ধা পীখিবা মোহবাং শলাইগী য়ুম্নাক শাগৈ অমগী মমিং। লি হাযবসি ঙ্গিশিং থরুবা লৈপাক্সা শাবা পাএ মসোংনা শাগৈ অসি মাইবা শঙদা কাবম্মী।
- ৮। যেনখোং তমঙ-কাইবে যেন্না মতম অমদি মতা চাদনা হোংবা বোং বাং ফবা ফওবা অসিনাচিবগী পাউ তমগা মথে তৌহনবব বেনখো তম্ম কোই।
- ৯। সাপৈ য়েংও-কবিঙুদা ঙ্গিবাং যৌনি অমদা শা কঙুনা কঙুদিবা শা অদদা অফ-ফত্তবগী খুদম য়েংববু সাপৈ য়েংবা বৌহ।
- ১০। আকুবামপম-খুম্ন শলাইগী য়ুম্নাক শাগৈ অমগী মমিং। মৈদিংঙু লোঘযুম্পনা শাগৈ অসিগী মৌওইবু উচেক বাবানা খোংবগী খোঞ্জেল অমদি মথেংব মুন্না তাদুনা মদুনা কবি পাউজেল পীখিবা অমদি কবি কবম্মা অফ য়ঙগী ফল লৈবগে হাযবনচিংবা মুন্না খঙননবগী শিন্ধা পীখি। শাগৈ অসিগী মৌওইনা মাইবা শঙদা কাদুনা উচেক রাচেঙ্কা মবী লৈনবা ঙ্গিবাং যৌনিশিং পাঙথোকহ।
- ১১। চাপুঙপম-নিংখৌগী মচা অঙাংগী চাক ইনবগী শিন্ধা পীখিবা খুম্ন শলাইগী য়ুম্নাক শাগৈ অমগী মমিং।
- ১২। রা লাংও-রানা মবাহ তাদুনা শিথবক্লবদা মদু ফনবগীদমক ঙ্গিবাং যৌনি তৌবা। মৈদিংঙু লোঘযুম্পনা রাবেম্পম শাগৈবু রা লাংপগী শিন্ধা পীখি।

- ১৩। মাইপম—মৈদিংঙু লোষযুম্বনা চূপ শাবগী শিশ্বা পীথিবা খুমন শলাইগী যুম্বাক অমা।
- ১৪। চূপ সাপা—কনাগুম্বা মীওই অমনা মীশি মীনা চাদনা হাযবদি যুম্বথঙুগী তাদুনা শিবা উতেন রাতেন্দী তাদুনা শিবা, খৌবী যান্দুনা শিজবা মতোমদা হু চাদুনা শিজবা, থাঙনা তানা থিজুদুনা শিজবা ঈশিংদা তাদুনা শিবা মেনা চাক্তুনা শিবা মচা পোকপা গুম্বদদুনা শিবা পুত্তা মচা লৈনা লৈনা শিবা গা মব যদুনা পন্দুনা শিবা মঙলাব্দুনা শিবা ঈ ওদুনা শিবা গাওনা যৈনা শিবা শানা গানা কৈনা লমহুইনা চীজুনা শিবা, লিমা চীজুনা শিবা লুদা চঙদুনা শিবা লাইথুং তীনথুংনা নাদুনা শিবা নুপা নুপীনা মতম কুইনা মযুম পান্দনা শিথিবা অসিনচিংবা খৌদোকশিং অসি ইমুং অদুদা নত্রগা শাগে অদুদা তেকশিন হঞ্জিল্লভনবা পাঙথোকপা খৌনি অদুব চূপ শাবা কৌই।
- শিবা নাবা নত্রবসু যান্না শাথিনা ঈকাইবা নংথিবা খৌদোকচিংবসু অমুক হুমা খোবভনবা মশা হিংলিউদা চূপ শাবসু চৎনৈ। খাবা তেন হৈববু বিবদগী লোঙুনা লৈব বা নমায মাযথোঙ মল্প বা নুমিৎপু নিংথৌ পোংবা ১০ মনা খৌবাং তৌদুনা অমাইবশি না চূপ শাথি। কাকলেন মীওম্বনা লাইবেন গাংঙোই য়োইমোংববু য়োংলুবগীসু চূপ শাথি। 'লাইবেল গাংঙোই য়োহমোংবনা হিশালৌ তাউথিংমাং ও নশাবী ঐবু কাবলেন মীওম্বগী পোনবা চীনকোই চল্লবা নোংগীবু চূপসা মোইফেন তমসে হাযনা মমাইবা থিংকোন মবিংমাই সপ্তাঙ বাকুমাইনা হুইমু মনুং লৌ মেমাং ননাব সেৎ যেনমু মন° লৌ সাত্ত মানতে লৈনা ফোইনা সাবাও যুবাওবা সিংপাক মাইলাইগ' কাইবৈবা যেনবু যেনলুমনা যেনব° ফাহবংবা পুংফাই তোনযামবা লৌসিং নাহকপা সোংলেন নিংমাথি শিদ নাদবা নাত° নাখাইবা থিংনা তাংথিনবীনা চীনফু মাবতাবা থীবসেং থাসেংগা লাইবেল মচপসাবু তাম্বববদা লাইবেল গাংঙোই য়োইমোংবদি নুমিৎ মসোং চাউ থবা মঙান নাহন' মৈবী সালাম ওই উবেপ চ'বা ওহনা' ক°লে পুঙমায়ান্দ যাকাবে হাযদববা। — ৩৩তংলোন।
- ১৫। চকফীযাম—মৈদিংঙু লোষযুম্বনা চকফি লাইশমবু শাদুনা কৎননবা শিশ্বা পীথিবা মোইবাং শলাইগী যুম্বাক শাগৈ অমা।

লামায ১১

- ১। চকফি লাইসম—মমাঙউদা মোইবাং শলাইগী চকফীযাম হাযবা শাগে অদুনা শাদুনা কৎপা লাই তীন খুবম্বদা শীজিল্লবা লাইশম। 'মৈবাচিঙ লাৎকদবদি ফিদি লোক্তাকফি শেৎও। লু আইগী শমনা লাইশম ওইও। লিকোংঙা অহুমা যাই ওইও। লাডি খুবাক অনীমনা লোল্লগা লা ওইও। মমিংদি কুপ ফেৎ ফেৎ হাযন' মঙাবক শোল্লো। — খল্লংলোন।

- ২। কোনযাই ছনবা –সনা লুপা মচেৎ কত্তুনা খৌনিবগী থবক পাঙথোকপবু কোনযাই ছনবা কৌই। কোনযাই ছনবা অসি লম লমগী মতুংইল্লা লম অদুনা কোল্লিবা লমথৈ নত্রগা লম অদুনা লৈবিবা মাযকৈগী মমিং মথা হাযদুনা ছনগনি। মদুদি :
- ১। ইক্ষ্মফালগী মথৈদি হৌ কংলৈবু লম্মহল্লো হাযদুনা ছনগনি।
 - ২। অরাং মথৈদি হৌ থাঙরাইবু লম্মহল্লো হাযদুনা ছনগনি।
 - ৩। নোংপোক মথৈদি (বাংথৈ রাত্রম পম্মোঙদকী) হৌ রাইবংবু লম্মহল্লো হাযগনি।
 - ৪। নোংমাইচিঙগী মথৈদি হৌ সেল্লোযবু লম্মহল্লো হাযনা ছনগনি।
 - ৫। লিপোংদশী খৌবাল মথৈদি হৌ লানলোইবু লম্মহল্লো হাযগনি।
 - ৬। নিংগোম্ম হিয়াঙথাংদকী ফোগাকচাউ ফাওবা শেগালস্বী সোবোকী নোংপোক মথৈবু হৌ লাংলোইব লম্মহল্লো হাযগনি।
 - ৭। অবাংদগী গুগনু ফাওবা হৌ থবেবু লম্মহল্লো হাযগনি।
 - ৮। গুগনুদী মথা মথৈ হৌ লোম্পেবু লম্মহল্লো হাযগনি।
 - ৯। লাইবো শজিঙগী হুপে বম ফাওবা হৌ জে ম্পে মৌ ম মালংম্প হৌ লোম্পেবু লম্মহল্লো হাযগনি।
 - ১০। ওইনামদগী লম্মাংদোং ফাওবা হৌ খুবোহবু লম্মহল্লো হাযগনি।
 - ১১। নিংথৌখোংদগী মোইবাং ফাওবা হৌ ডাংডোইবু লম্মহল্লো হাযগনি।
 - ১২। মথকী লম অসিগী তুবেল বাংমগী মথৈবু হৌ কেংগবু লম্মহল্লো হাযগনি।
 - ১৩। লমদেং কমেং লোইগাং থবখু চিলাং কেউ ক ইনা ক ১০২ লম্মান ময়াং লাংডিঙ ড ঙবিযানবম অখাম অবা শে কনাই ব ম তোংবী ফাওববু হৌ লোইবু লম্মহল্লো হাযগনি।
- লাহশঙ মনুংদা লাইগী ছনবিদি কংলেদা ওহবগা চি ডবা লাহখোম মোংবা যুমদাংশাং হৌ ব লৈবু লম্মহল্লো অসুন্না হাযদুনা ছনগনি। ববোদা ওইবগা শেনবী ময়াংদা ওহবগা থোংনাং হাযগনি।
- ৩। লাইখল লাংমো–ঈশিংদা লৈবা গুবং লাহখনবু ঈবাং খৌনিং গৈববনি।
 - ৪। অখাম নিংখৌকোনগী মী শিববগা ফুল্লাবা মতুং কুমঙন থা ওবগা অবোহবা ওইনা অমুক লৈবোন চন্নবগীদমক হকচাং অদু মংদকী হন্দোল্ল বদা বোকী শব সৈংনবা বোকী শম কোকপগী থবব তৌহনখিবা খুম্ন শলাইগী শাগৈ অমা।
 - ৫। সিয়াংপম–নিংখৌনিচিংবা শিবগা মংথোঙ হাংদুনা হকচাং অদুবু লৈনুংদশী হন্দোল্লনা শম কোকথোক্কা বোকী উন অদুবু যাংপগী থবক তৌহনখিবা খুম্ন শলাইগী শাগৈ অমা।
 - ৬। সাথোকপম–সিয়াংপমনা যাংথোক্কা বোকী উনশা অদুবু শেংতোব পগী থবক তৌহনখিবা নিংখৌজা শলাইগী শাগৈ অমা।

- ৭। সাবোৎখাযপম—কোক অদুগী উনশা শেৎতোক্রবদা শব লৌনবগীদমক কোক অদুবু ফাজ্জোক্রনা হাংদোক্রনা পৎথ-পুমথববা তেৎশাশিং লৌথোকপগী থবক তৌহনখিবা শাগে অমা।
- ৮। হযিংথেম—হকচাং খাযদোক খোৎতোকপদা থোবকপা মচুম মনাই ঈপুম নাইপুম পুম্ববু নপথোকপগী থবক তৌহনখিবা নিংথোজা শলাইগী শাগে অমা।
- ৯। খাযথেম—লৈনুংদগী হন্দোক্রবা হকচাং অদুগী পুক অমদি অতৈ হকচাংগী শবকশিং খাযদোকপগী থবক খাবা ঙানবা শলাইগী খাযদেম শাগেবু তৌহনখি। শাগে অসিনা যোইবু যোইহৈনচিংবা নিংথোজী ইবেম্মশিংনা মশা বাহ শংদনা শিববদি পুক খাযদোক্রনা পুকুংদগী অঙাং অদুবু লৌথোকপগী থবকসু তৌহনখি।
- ১০। হকরানথেম—লৈনুংদগী হন্দোক্রবা হকচাং অদুবু খাযদোক শেৎতোকপদা যাওবম্মা তান হলনচিংবা ফাদোকপগী থবক নিংথোজা শলাইগী হকবানথেম শাগেব তৌহনখি।
- ১১। হননোইপম হকবানথেমনা যাদোকপা হলনচিংবা গীনশিং অদুবু নোইহৎতনা হকপগী থবক হননোইপম শাগেব তৌহনখি।
- ১২। পবোইঙাম হকচাং মদদা পবোম থোপথিনবা হাযবা থৌবম অদব পাঙথোব হকপগী শাগে অমা। শাগে অসিনা পবোম থোপথিনবদা হংলোম অমদি বোলোম শাগেনা তেৎবাংঙ।
- ১৩। পবোম থোপথিনবা — অশিবা হকচাং মদব হন্দোক্রবা মতন্দা সাক বালোংদা হাংদা ফাদোক্রদা হকচাং অদব ফক্কা বোংগা ১ পা ওহবগা শৌ ৫ খোবদৌ নপাদা যুংলগা নপী ওহবগা শৌ ১ যংলগা লং ম্হাংবল মৎশিংনা ৫ বক অমদি ৬ লক (৫ ওহনা মথো বাদেনবগী হৌবম তৌবব পবোম থোপথিনবা কৌহ।
- ১৪। অমাকচম শিববা মতুং কুমওন শুবদুনা মংদগী হন্দোকপা হকচাংগী তাংজা লুবেন অদব শেংদোক চামথোক্রবা মতন্দা নুঁমৎ ৫ নি নুঁশাদা লু অদুবু ফৌদনা থম্মী। লু চাম্বগী থবক অসি যুম্মাক ৪ না হান্না চাম্বগা অবোহবদা যুম্ন শলাওগা অমাকচম হাযবা শাগে অসিনা চাম্মী। অসুগ্না চামথোক্রবা লু অদু ফৌববই মনু দা হাযবিবা অমাকচম শাগে অসিব মথু ওা লীবং তেন পায়হন্দুনা বাক ডাকপগী থবকসু তৌহনখি।

লামা ১২

- ১। সাকপম—নুঁশাদা নুঁমৎ ৫ নি চুম্পা ফৌবা তাংজা লু অদুবু অশোয অঙাম থোক্রনবা য়েৎশিনবগী থবক তৌহনখিবা শাগে অমগী মমিং।
- ২। খুনুবোঙ—অশিবা হকচাংদগী শব লৌদুনা চাম্বদা শাজিগ্নবা লোং অদুবু শাবগী থবক তৌহনখিবা শাগে অমগী মমিং।

- ৩। মংসঙপম—অশিবগী মং শঙবগী শিন্ধা পীখিবা অঙোম শলাইগী য়্হ্নাক শাগৈ অমগী মমিং।
- ৪। পুঙ ধীনআ—পুং য়ৈবগী থবক তৌহনখিবা।
- ৫। লৈসৌ পুঙ লাংআ—লৈশৌ শৌবা ফনবা ঈবাং খৌনি তৌহনখিবা।
- ৬। ঙৌতোং মিং লাংআ—মিং ঙৌতোং থুংবা ফনবা ঈবাং খৌনি তৌহনখিবা।
- ৭। কোনতে নাকথিংমাই—নোংদা লাইবেন পাখংবগী মমাইবনি। অদুম ওইনমক মফম আসিদা পল্লিবা কোনতে নাকথিংমাই অসিদি মৈদিংঙু পাখংবগী মমাইবা অদুমক নঙে। মানা পুবম্মা মাইবগী মশিল খৌদাং অদুবু শমথহৌবা মাইবদা কৌনবা মিংনি। মিংখোলনি।
- ৮। সাকু রালোং—মী শিবগা ফুম্মদা শীজিন্নবা চফু মখল অমা। মমাঙউদা মী শিবগা মৈ থাদ্দিউ ফুল্লিউদা নিংখৌনা শিদুনা ফুম্মথা মতং কুমওন থা ওবগা অযাম কৌবা শাগৈনা মংথোঙ হাংদুনা হকচাং অদুবু লৈনংদগী হদ্দেঙ্গা অখাম শাগৈগী মীওহনা শম কোঙ্গা লুরোংজমা তাজ লুবেন অদুবু ককএ। অদুদগী তীন চলচিংবা হাত্তোত্তুনা মচম মবাং পুঙ্গমক নপথোগ্রগা শবং অদু লোংদা হাপ্তুনা চাম্মগা নুমিৎ ৫নি লু অদু ফৌবলা মতুংদা যুল্লেনবম শাগৈনা শাবা লুয়ামফি অদুনা লু অদুবু নিংখিজনা যোমদুনা সাকু রালোংদা হাপ্তুনা ঈবাং খৌনি পাঙথোক্সবা মতুংদা লৈবোন চম্ববগীদমক পুয়াম শাগৈনা সাকু রালোং অদুবু মংফমদা পুদুনা চংলি। তোকপম শাগৈগী মীনা মং তৌবগা লৈপাক অদু লৌখংপগী থবক ম্ংখোম শাগৈনা লৌই। অদুদগী পললুজম শাগৈগী মীনা লু অদু লৈবোন চল্লি। তোংব্রম শাগৈনা মং অদুগী মথক্তা লৈপাক থোনজিল্লি। অদুগা থোংবম শাগৈগী মীনা মংথোঙ থিংঙ। হকচাংগী উন তোং মবেক মচাও থুনাঙ্গ খৈপিভী সৌকুবাৎপম, সমপানতবংম অমদি খৌইবম তাযবা য়্হ্নাক ও অসিনা সাকু রালোংদা হাপ্তুনা ফুমএ।
- ৯। মোবি—কেগে মোইবাং নিংখৌ পুবিব্লাই যাং ফাং পোংলেন হনবগী মদাইবেম অমাইবা থিংকোল মোবি ফাউবিযাচা লাংচেং লাংমৈবা। মতাক অসি মৈদিংঙু নোংদা লাইবেন পাখংবগী মমাইবা কোনতে নাকথিং মাইগা খৌমু নাউমু ওইবা অফাওবা মাইবনি। খাবা তেনহেববু কিবদগী গোত্তুনা লৈকুবা যৌইমযাই তাউদনববু মমায মকলে মমায তাযবে হাংবগীদমক কোনতে নাকথিং মাইনা যেত্তা ফমদুনা কেগে মমাইবা থিংকোল মোবি ফাউবিযাচানা ওইবমদা ফমদুনা নুমিৎ মাগী চুপ শাখি।
- মোইবাং লৈখোং কাযদুনা অরা অনা নংলবদা মোবি লৌশিংবনা মালেম লৈতাইদুনা / ঋগে মোইবাং লৈবাক মনিলা নাইনা পাল্লবদ পুবিব্লাই ফাং ফাং পোংলেনহনবনা মোবি লৌশিংববু মনাই মথুম পীদুনা ঈকাইথুম্মবীখি। অদুবু মতাং অসিদা পল্লিবা মোবি অসিদি পুবিব্লাই

পোংলেনহনবগী মতমদা লৈবম্বা মোবি ফাউবিয়াচা মশামকপু নত্তে । মোবি লৈতাইরা খঙলবা মাংম লৈতাইবা হৈববা মখা শমথহৌবা মোবি মাইববুনি ।

- ১০। লাইযিংথৌহনবা—মৈতৈ লৈবাকী উমংলাই ৯ হাযদুনা লৈবিবা অসিগী খুইগী মকোক ওইবিবা লাইযিংথৌনি । লাইযিংথৌ অসিগী মবঃস্বীদি খোইমোম লাহবেম্মা পেৎনু তম্মু উসোঙলৈমা লমলাং নিংথৌ চনুনি । লাইযিংথৌ লাহবেম্মা অনীবু ঙ্গবাং থৌনিবদি থীঙনোং চাউবোং কৌবা মাইবনা ঙ্গবাৎলি । লাই অসিগী খুবম খুবাহঁদা লৈ । লাহশিংনা রাযেন থৌদা তৌবস্বদগী মীদা শিল্লবকপদা লাইযিংথৌ হনবগী মহৎ খুবাহঁলাকপা কৌবা ফল্লাইবনা শিন্থি । খবাহলাকপনা খুনফাঙথৌ ৯ গী মকোক্ৰি ।
- ১১। মোংপাহলপা - ওবঃগী নাকোং যেঙগী থোকপনি হাযবা উমংলাই ৯ গী মনুংদা অমা ওইবিবা লাইযিংথৌ মোংবহনবা । লাইযিংথৌ অসিগী মহৎ ওইবিবা খুনফাঙথৌদি রা খৈবাকপা ফল্লাইবনি । অপক অমাইবা কৌবা মাইবনা লাহবিংথৌগা ঙ্গবাং থৌনি তৌই ।
- ১২। খাপা লাংথংচা পোইবৈতোমা খুস্ত্রোকপদা লোযনবকপা মাগী মদাইবেম অশেবা পেনা শকপা মীশক্ৰি ।
- ১৩। খাপা লাংথংচা কাপো রা মাহপা - খাবা লাংথংচা কবো রা মাহবা (কবো রালৌবেম্মা) হাযনা খঙনবা অমাইবা অমা মহাক্ৰা লাইযিংথৌ লাউহল অতলবব ঙ্গবাং থৌনি তৌই ।
- ১৪। খমলাংপা—নোংদা লাহবেন পাখংবগী নিংথৌ মহীশাং য়মদৌ মডাউবোত ওইবা লাংবংথো ৯ গী মনুংদা অমা ওইবিবা লাইযিংথৌ খম্মাংবা । মহাক্ৰা লাহবেম্মা শস্ত্রোঙ ছইম্মু লৈমা মডাং নিংথৌ চন্বু পাল্লববা মতুংদা নোংচুপ মাযকৈ থোংনাং লমদা যোৎ থিবা চৎখিবদা যোৎতা পুবত্তু দুনা থোংনাং মযাং নিংথৌ চনু শীজ কালিকাব তাল্লোয ওইনা পুবকথি । জগোহঁ রা মাহবা কৌবনা লাইযিংথৌগী ঙ্গবাং থৌনি তৌই ।

লামা ১৩

- ১। কৌপা মায়োমপা—মৈদিংঙ লোযযুম্ননা লাইযিংথৌ কৌববেলবু লাংপগী মশিল পাখিবা কৌবা মায়োম্মা কৌবা অমাইবা । মৈদিংঙ লোযযুম্নগী মতুংদা ইবা লৈথক লৈখাবোমচিংবা লাইবিব খবদদি অমাইবা অসি হোংনেম ল্ৰাং নিংথৌ পুন্সবগী অমাইবিব হাযনা ই ।
- ২। চাখাপা—গুৰুগী নাতেন যেঙগী থোকথিবা খোইযুম লাইযিংথৌ চাখাবা লাংমৈবেম্মা । উমংলাই ৯ গী মনুংদা অমা ওইবিবা লাইযিংথৌ চাখাবগী মহৎ ওইবা খুনফাঙথৌদি পুস্ত্রনবনি । মৈদিংঙ লোযযুম্ননা লাংমৈআনা কৌবা অমাইবব লাইযিংথৌ চাখাবা লাংপগী থবক তৌহন্থি ।

৩। থোংনাং কাইপায়াঙ মাইপা—নোংদা লাইবেন পাখংবগী মমাইবা কোন্দে খুৎচুম মাইগী মনাউনি। “চিনফুবোল লৈচিক ঙানবীনা নোংদমলেন অখুবা। লৈখমলেন চনুনা কোন্দে খুৎচুম মাইবগা থোংনাং কাইব যাঙগা অনীমা পোকএ। থীকনম ফোইনমবগা লিলসু অথাগা অনীমসু পোকএ।” — চেকথোং।

অহানবদা থোংনাং কাইবযাঙ অসি শাচুং নিংথৌ লাংমৈবেম্বগী মমাইবা ওইবম্বী। অদুগা থীকনম ফোইনম্বনা পোইবৈতোনগী মমাইবা ওইবম্বী। মমাইবা অনী অসি শিল্লবসি হায়দুনা শিল্লবদকী থোংনাং কাইবযাঙনা পোইবৈতোনগী মমাইবা ওইথি। থীকনম ফোইনম্বনা শাচুং নিংথৌগী মমাইবা ওইথি।

মৈদিংডু লোযযুম্বনা থোংনাং কাইবযাঙ মাইবা হায়না খঙনবা অমাইবা অদুবু উমংলাই ৯ গী মনুংদা অমা ওইবিবা লাইযিংথৌ মুরা নিংথৌ লাৎপগী শিন্ধা পীথি। লৈখক লৈখাবোম্বচিংবা লাইবিঙদি লাটাইংথৌ মুরা নিংথৌগী মমাইবা অসি লোযযম যোইথোংঙাই ওইনা পী।

৪। মাবাচিঙ—নোংদা লাইবেন পাখংবগী নিংথৌ মঙাহবোই ফমদৌ মহীশাংশিংগী মনুংদা অমা ওইবিবা লাইযিংথৌ মাভজিঙ। পাখংবনা শঙগায়দা তিপলিঙৈদা লৈনুং থাব ক অশৈবা হায়না কৌবা তুবী যোইনোংতা নোংদা লাইবেন পাখংবা হায়বা ফম্বাল মিংলেনবুসু কৎথিবা মদাইবেম অশৈবা অসিনা যাহৌববু মৈতৈ লৈমা লাইসনান লাইযিংথৌ ও হৌগনো নিংথৌ নঙাইবোই ফমদৌ নহীশাবু লৈতবিযে হায়না খাল্লবদা পাখংবনা মহাজিঙী লাইবংথৌ ৯ চিংথোক্রে। মথোযশিং অদুদি — লাইযিংথৌ হনবা, মোংবহনবা নাউকন মুরা নিংথৌ, খল্লাংবা চাখাবা লুবাং পুন্সিবা মাভজিঙ অমসুং কৌর নি। মথোয ৯ অসিবু উমংলাই ৯ হায়না খঙনে। লাই ৯ অসিনা খুনফাঙনৌ কৌবা মী ফম্বাইবদা শিল্লবদা লাইযিংথৌ মাভজিঙগী মঙত্রি তিযাঙলোয হঞ্জবা কৌবা ফম্বাইবনি।

৫। কৌর—অবাং কৌর অসুম্পা লাইযিংথৌ লোইনাই খুন্দা অহানবা নোংথ্রে মউ লিংবা লম, অরাং কৌবা চিঙথংলাংদা চিঙলেন নাপোম ১৫মকপু সুমদিমা ত্রাইশিল্লিবা লাটাইংথৌ অসিনচিংবা হায়দুনা তেংথানবা লাইযিংথৌ কৌর। কৌরুদা নিংথৌ ওইনা পানবগীদমক লাইযিংথৌ কৌরবু কৌববেন হায়নসু খঙনে।

মৈদিংডু লোযযুম্বনা লোযম সঙকায কৌবা অমাইববু অরাং কৌর অসুম্পা লাটাইংথৌবু লাৎপগী শিন্ধা পীথি। অদুগা মোইবাং শলা গী কৌর চিঙদা নিংথৌ ওইদুনা পানখি কৌববেন অঙাংঙাগী খুবম্ব লাৎপগী থবক্কা কৌবা মীযোম্বা হায়না খঙনবা অমাইববু তৌহনথি।

- ৬। অসৈপা—পেনা শকপা লাইশোন ঈশৈনচিংবা শকপা মী।
- ৭। সনা লমওক—নিংথৌনা ফম্বাল তোংবগী থৌবমদা নিংথৌনা মেনদা ফম্বিঙেদা যুমজাউদা শকপা, পাখংবা চেঙ হোঙবদা পাখংবা ঈকৌখংপদা শকপা লাইশোন ঈশৈ অমা। পাখংবা হবাউবদা শকপদা নত্তনা নিংথৌনা ওইখিবা লাই খাগেস্বা খুঞ্জাওবা নাউথিংথোং অসিনচিংবা লাইশিংদা ঈশিংদগী ঈকাবকপা অমসুং লম থোকউবা হঞ্জিল্লকপদসু শক্কনি।
- ৮। সলচিবামপম—থাবা ঙানবা শলাইগী য়ুম্নাক শাগে অমগী মমিং। মৈদিংঙু লোযযুম্ননা শাগে অসিবু লমদন শল পুবা চিংবা অসিগী শিন্চা পীথি। মসিদা নত্তনা শাগে অসিবু মৈতৈগী লৈকম হাযবা ফি মখল অদুবসু শাবগী থবক তৌহনখি।
- ৯। পাউতা হিতেল—কংলা কোংগী অরাংলোম থংবদা তুবেল তুথুপ্তা লৈবা লাইফম অমা। মৈদিংঙু লোযযুম্ননা নিংথৌজা শলাইগী পাউনম শাগেবু হিদেন অসিদা ঈবাং থৌনিদুনা লাহপাউনচিংবা তাবগী মথৌ তৌহনখি।
- ১০। ফমতোম—নিংথৌজা শলাইগী য়ুম্নাক শাগে অমগী মমিং। নিংথৌনা ফম্বাল তোংবগী থৌবমদা শাগে অসিগী মীওই নিংথৌগী থৌগল বাওদবা যাদে।
- ১১। থোঙকাঙ খুতা নাহো—নিংথৌনা ফম্বাল তোংবগী থৌবমদা মৈদিংঙু অমসুং মৈতৈ লৈমনা যুমজাউদা লেঙশিনবদা থোঙজিন্দা মৈদিংঙুনা ফমদোম নুপাগী মখুত্তা মৈতৈ লৈমনা ফমদোম নুপীগী মখুত্তা নেংলি। থোঙকাঙ খুদানবা হাযবদি অসিবুনি।
- ১২। ল হম্ৰম—মমাঙেঙেদা অশৈবা শঙদা কাদুনা লাহ তীনগী লাহশোন তীনশোন শব শোনবা অমদি ঈবাং থৌনির্নচিংবদা যাওবা খুম্ন শলাইগী য়ুম্নাক শাগে অমা। মৈদিংঙু লোযযুম্ননা শাগে অসিবু শম্ভোঙ লাংপগী শিন্চা পীথি।
- ১৩। লৈবক তেবালবা—লম্বী সোবোঙ। তে থা ঈশৈনচিংবা শকপা নত্তগা লেবাক নিংথৌগী মতিক মওণ শকপা নত্তগা নিংথৌগী সনাযাথংনচিংবা মীযাম খঙননবা শকপা লাউববু লৈবক তেবালবা কৌই। মৈদিংঙু লোযযুম্ননা লৈবক তেবালবগী থবক অসি অশৈবা শঙদা কাবা খুম্ন শলাইগী হাওবীজম শাগেবু তৌহনখি।
- ১৪। লালফা ঈশৈ—কনাগুম্বা মৈতৈ অকন অথৌশিংনা শা ফাববগা লান ফাববগা মহাক্লা মী অমদি শা হাংলুবা তুপ্পুবা ফাব বগী অযোন অবান (দোম) কোকুনবা অমদি মচা মশু অমসুং মশাদা লাইথুং তীনথুং পানদনবা অচা অথক্কচিংবনা মত্বে পীদুনা পাপ পুদনবা লমন শিংদোকপগী থৌনি পাঙথোকই। মসিবু লানচাক থাকপা কৌই। লানচাক থাকপদা শকপা ঈশৈ অদুব লালফা ঈশৈ বৌহ।

খেঞ্জংলাংগী অরাংথংবা নাকথগী চুবিদা চাক যেনশাং থোংলগা শামিং,
লানমিং কৌদুনা চাহল্লগা তোকখো চৎলো হাযবগা মানা শুববা খুংলাই
অদুনা লৈযি ৩বেং ইগনি। লানচাক্তী অসিনে। অদুগা লানফা ঈশৈ শক্‌নি।
ঈশৈগী মবোলদি :

তুবেল লাই মবঃ অচৌবা
লানফাবে লানতুবে কনানো
ঐনিদা নোংমাইচিঙনিদা
লানককলে লানতুবে
শাপন নাউদুবে
কেমরাইবী কেমথবেদা
নুবা পাংগোং লৈ
নাওঁশবী শিথবো দে।
সাফাবে শাতুবে
শাককলে লানককলে।

নিংখৌনা ফম্বাল লান নাব ববা মতুং হল্লকপদসু লানচাক থাঙুনা
লানমিং কৌদুনা লানফা ঈশৈ অসি শক্‌নি। মৈদিংডু লোয়যুমপা মাগী
সনা হাঙুগীদি লানথম শাগৈগী মাওহবু ঈশৈ অসি শকপগী শিহ্না
পীথি। মতুংদা থোংগ্রাম শাগেসু ঈশৈ অসি শকথি।

গানায় ১৪

- ১। মঙ চঙবা মঙ চঙবা হাববসি অখচাবা মাইবা মাইবীনা ববিঙুমা মবঃ
অমা মশক খঙদোক্‌বা হোংলেন তুমখুন হুন্দুনা মঙ মঙদুনা গাইগী পাউতাব
ফংনবা হোংনবা নগ্রগা কনাতুম্বা শিস্তবা মাগী থবায় অদুগা রা ও নদনা
শিস্তবা মাদুদুগী মাগী বাবোল খঙদোক্‌বা হোংনববু মঙ চঙবা কোং।
মঙ চঙবা অসি লৈবাক অসিদা যাক্‌না লিববা মতমদুগী চৎনংগে।
মণিপুব ইতিহাস হৌদ্রিঙেগী মমাও খাবা সোকচোংবনা কলে লৈবাক্‌ক
মপু ওইনা পার্লিঙে, নহাকপম থেবগী মচানুপী মুমশিনলাং অশানবা
মুমশিনলাং অতাউবী কৌবীনা মোঙ্গু মাগা চবৈ মফি মকা ফোংলুবদুগী
কংলৈ লমগী হান্না লৈবম্বা মশক অদু পুমওন ওনখি। গেংলৈ ডানা হান্না
রাইকুপ চাইবঙম তাউবম্বদু তাউখিড্রে। মখে লাংলম্বা পেঙবা কৌবা ও
অদু মশক উখিড্রে। ঙ্‌রা খুৎপুন খুৎপুন চোংলম্ববু অমত্তা চোঙখিড্রে।
ঈশিং মনুংদা লৈকুদা লৈবায়দা কাওশিঙ মনুংদা লোংস্তবদা বংলে
লৈমাবা খাবা সোকচোংবনা মদাইবেম যোইবেন লাংকোনচম্ববু বোদনা

কংলৈ লমগী মশক ওনখিবা অসিবু কবিদগী তৌখিবনো হাযবদু মশক খঙদোকুবা মঙ চঙলবাউ হাযখি। য়োইবেন লাংকোনচুস্বগী খোপ্লেন মঙলানচান্দা খোইমোম লাইজা ঈমাবনা নুবা মুমশিনলাং অশীনবীনা মোমু মাগী চৰৈ মকা ফোংবা রাগীবু কংলৈ লমগী মশক ওনবনি। মদু ফনবদি কংলৈ লম তাইও হাযনা মমঙদা তাক্ৰকখি। লম তাইবা হাযবা অসি লম ঈবাংপবনি।

২। হিয়াওকোই চোঙবা—মৈদিংঙুশিংনা হিয়াওগী হি তেংলবদা হি নেংলমদাইদা অশৈবশিংনা খৌগল ঈশৈ শকপবনি। ত্ৰিয়াওকোই চোংবসি হিয়াওকোক চোংবা হাযনসু খঙনৈ।

৩। কোংবা চেঙকূপ সীবা—কোংবা লৈথোঙ ফাংপা শজিবু লৈখুন ফুনবঙম্বা চহীগী ওইবা লাইখৌ অমা। মৈদিংঙু লোযযুধনা কোংবা চেঙকূপ শীবগী খবক হৈবাংখোংজম শাগৈবু তৌহল্লম্বী। মমৈথংদা কোংবম শাগৈনা কোংবা পুঙ লাংপা কোংবা চেঙকূপ শীবগী খবক তৌখি।

৪। হিচাকাং লাংপা—নিংখৌগী হিয়াও হিবেন্চিংবা থমফম শঙবু ঈবাংপা।

৫। উচি লাংপা—উচিনা মখে লাংদনা পোং চৈ যাম্মা মাঙ তাক্ৰবদা মদু ফনবগীদমক থিংনবগীদমক ঈবাং খৌনি পাঙথোকপবু উচি লাংপা কৌই।

৬। লংমাইবোল—মৈদিংঙুশিংনা ফম্মাল তোংবদা শকপা লাইশোন ঈশৈ অমা। অশৈবা শঙদা কাবা নিংখৌজা শলাইগী সিংখাম শাগৈবু মৈদিংঙু লোযযুধনা লাইশোন ঈশৈ অসি শকপগী মখৌ তৌহনখি।

লংমাইবোল লাইশোনদি : “চিঙখোঙ য়োইমাবেক্কী চালনপা। লাইবেল বাংপা মৈতিংখৌ। লোকযাই থাপা নিংখৌসুং তবামা। থমং থাপা নিংখৌসুং তবামা। য়িলেম থাপা নিংখৌসুং তবামা। নিংখৌ তবামাকী মাথকতা। মযায কোষবেন তোংপা নিংখৌ। মুনু খুনঙম খেন। লাসেং মিংনাইপা ফানা খেন। খেনলেন নুবান যাযনে।”

৭। অহোঙলোন—যাম্মা লিববা লাইশোন ঈশৈ মখল অমা। মৈদিংঙু লোযযুধনা অশৈবা লোযশঙ কাবা খাবা ঙানবা শলাইগী থোংঙাম শাগৈবু লাইশোন অসি শকপগী মখৌ তৌহনখি। লাইশোল ঈশৈ অসি শক্ৰদবা মতাংদি — “পাখংবা চেঙহোঙবা, ঈকৌখংপদা সনা লমঙক শক্ৰনি অমসুং ঈবাংপা খৌনিবদা অহোঙলোন শক্ৰনি।” — মাধব, খেলচন্দ্র : খুনুং লিচং শাজং।

অমবোমদা পন্দিত যাইমা সিংহনা মাগী ‘অবিবা শিন্ছোং’ হাযবা লাইবিক অদুদদি সনামহি চেঙহোঙবা পাখঙবা চেঙহোঙবা লুহোংবা, কখেল হোঙবা, থোং হোঙবা অসিন্দি বা অসিদা অশৈবনা ঈশৈ অসি শক্ৰনি তবেং শেনফাং থিংগনি তাওবোই পুং যৈগনি হাযনা হাযবি।

- ৮। খোইচু লমহোক—যান্না লিববা লাইশোন অন্ন। খোইচু লৈখাম মৈ থাবদা খোইচুগী মৈখু অদুবু ওকপদা লাইশোন অসি শক্কনি। মৈদিংঙু লোষযুম্বনা সবাইচম শাগৈবু খোইচু লমওক শকপগী মথৌ তৌহল্পম্মী। মতুংদা ফানামপম অমসুং বেংকোকপম শাগৈসু খোইচু লমওক শকখি।
- ৯। খোংচিংলোন সকপা—লাইশিংবু শগোলদা নত্রগা দোলাইদা লেঙখৎহল্পগা খৌবীনা শল্পহল্পগা চিংদুনা পুবা লাইগী খৌবম অদুদা শকপা লাইশোন ঈশে। মৈদিংঙু লোষযুম্বনা চান্দম শাগৈবু লাইশোন ঈশৈ অসি শকপগী শিচ্ছা পীখি। খোং চিংবা হাযবা লাইগী খৌবম অসি মোইবাংদা মখা শমথহৌবিবা অসি নত্তনা ঈতৈ মখ মদি নুৎখিবওম তৌবে। মমাঙউঐদিদি মৈদিংঙু শিংনা লাইগী খৌবম অসি চাং নাইনা পত্তথোল্লম্মী। খুদম অন্তং পল্পবদা - 'মৈদিংঙু শেনবী পাইখোম্বা অহোঙ খোংচিং পুঙ হযেন লাননীগীদি হোংওং নিংথৌ কুম্পাবেং ফানা পুঙনে' - অহোঙপুঙ পাললুপান।
- ১০। ঠাংবা লাৎপা—হাব যান্না কন্দনা লাবনা ঠাংচৎ শন্দোবদা মদু ফানব ঈবাৎ খৌনি তৌবা।
- ১১। হি লাৎপা—নিংথৌগী হিযাঙ হিবেম্মাচংবা শাবদা অন্নাদ হি ঐ ওল্পবদাইনচিংবদা হি অদবু ঈবাৎ খৌনি তৌবা।
- ১২। ঠৌনলেঙ কাঙলেঙ লাৎপা—ঠৌ বাঙ যান্না কন্দুনা ঠাংচৎনি বা শন্দোবদা মদু হাবথোকু বা ঈবাৎ খৌনি তৌবা।
- ১৩। পুকুম্মী লাৎপা—যৌ পার্থীলু চাবথৎ ঠৌ মাঙহন্দা পুং ঠাংবাব ঠাং অদুনা ঠাংচৎ শন্দোবদা যান্না মাঙ তাকহল্পগা মদ ফানবগীদিমব ঠাং ঠে নিংতৌবা। ঈবাৎ খৌনিদি মাইবা শব্দদা বাবা অব্ভান শাগৈক তেওং
- ১৪। নোং লাৎপা—নোং চদবদা চনবা অন্নদি হেনমল্পবদা নোং বায়বা সবৎ খৌনি তৌবা।
- ১৫। বাই খোম্বা—লাইগী খে নিদা অন্নদি নিংথৌগী হেবেম্মাশংগী চাবোম্পদা শীজিল্লনবা অশেংবা শীজিল্লদিবা বাই লৌশিনবা।
- ১৬। মিকোল হিহোলবা—থবায ৫ মিগা ঘান্না ৩ মকপ খোম্মাজন বৌশিনবা লাহবোল শকপা।
- ১৭। নুঙখোং নুঙলাউপা ফাবা—নে' তাদ্রবা মতমদা নোং তাবরুবগীদিমব নোংমাইচিঙ চিঙগী চিঙদোন্দা টৈবা লাইগী শিভি চেঞ্জি খাজনববা নুঙ মচা ফাবংবগা হিবিল তুবেলগী ঈশিংদা ত্রিংদুনা থম্মী। হাযবিবা নুঙ মচাশিং অসিবু নুঙখোং নুঙলাউবী কৌই।
- নুর্ভাশং অসিবু নুঙখোং নুঙলাউবী কৌখিবগী রাবী তোপ্পা লৈ। সেল্লোয লমগী নুপী চাবোঙবী অন্ননা লাহ সোবাবেন্দা মচানুপা ৯ পোকহনবীং হাযজদনা খুব মজখি। মতম থবা লৈবগা মচা ৪ পোকপবু নুঙ ওাঙা

ওইনা পোকে। মহারুা ঙ্কাইবদগী ময়ুম থাদো জুনা মচাশিংদু পুদুনা লাকপদা ইরিল তুবেল ঙ্গশিং চাউবমদুনা লাস্থোকপা ওমদ্রে। মচাশিংদু তুবেল খোংবান্দা হুদোক্রুলগা মথন্তা তুরেল লাস্থোজুনা চংলবদা মচাশিংদুনা কপ লাউদুনা লৈহৌখি। অদুদগী মফম অদুবু নুঙলাউবী কৌখি। খবা লৈবগা মমা অদুনা অতোপ্পা নুঙ ওজ্জা ওইনা পোক্কাবা মচা ৫ অমগা ফংজখি। মখোযবু হুদোক্রুলগা মমাদুনা হান্নগী মচা ৪ অদুগী নাজ্জা লাকখি। মানা সোবাবেন্দা মচাশিংদু কবন্না থাক্কাদগে হাযজববদা সোবাবেন্না মখোযগী য়েংদুনা মবক মবজ্জা নোং তাহল্লোই খুমখি। অদুগা তাইবং মীনা নোং তাহনবীনবা কংপা পোৎশিংদুনা মখোযগী মচীঞ্জাক ওইনৌ তাকপীখি। অদুদগী মমা অদুসু নুঙ ওন্দুনা নোংমাইচিঙ চিঙগী স্ককং মচা অমদা লৈখি। লাইফম ওইনা ঙ্গরাৎনখি।

লামায ১৫

১। তাংখুল সাবম পাখংবা — রাং হুমলোন পানথোইবীগী অনীওবা মপুবোইবা নোংপোব নিংখৌ কাতনৌ চাংশোপ্পনা মশক লোভুনা তাংখুল হুবতোক পাখং শাদুনা পানথোইবীনা তাংখুল শাবম নুবাবী শাদুনা লৌ য়াঞ্জিডেদা লাকখিবা শত্ৰু ম। তাংখুল পাখং শাদুনা ঝাংদা শেংলকখিবা ফিদি ফি অদু ময়ুংদা পুঞ্জপ শাংনা তাশিল্লগা ঝাংদা য়ে হুনা শেংলগা ফীজীন অদু মাওদা থাদলে। নামৈ য়েপতে। তাংখুল য়াতবোং ফি নামিবনা সেন্দা য়ান্দুনা ঙ্গন্যি ওইনা ফৈজে ইঞ্জৈ। মকোভা শব ফৈনা থেংলে। বাবং নাসিবে হাযবদি বাবং হাযবা রা অদুগী উতোং মচা অমা মনাদা লেপাশন্দা চিঞ্জৈ। নাকনগা শম কোযনা বঞ্জৈ। লুবাইগী শমদা ওইবোং লুফা চিঞ্জৈ। হাযবদি বানা শানা কবাক্সা লুবাইদা য়েংলে। শঙদিং লাইঞ্জ থেঞ্জা হাযবদি শাপোৎ শানাপোৎ শেংলে (লীলং তেন থাঙ, তা অসিনচিংবা)। অদুগা কুবাইদা শাবা ফাল মানবা থাওখুমবু ঝাংদা কোযনা ফার্ববা য়াতবীদা য়ান্দুদনা তাংখুল তোবো সোইখোম থাঙ মচল হাইন কৌবী মলকৌ থাঙ থাঙলেন চানী লোঙববু থাওখুমদা ঙ্গাপুনা তুংদা নামৈ য়েপ্পগুম য়েপ্পে। অসিন নিংপোক নিংখৌনা তাংখুলগী শক্তম লৌদনা শেংলকখিবা ফিজেং লৈতেং। — পানথোইবী খোঙকুল (খুংই)

- ২। সনা লিফক—মৈদিংঙু অমদি য়োইবু য়োইহেনচিংবনা শীঙাম্বা ফক।
- ৩। হৈথম—লুৱাং শলাইগী য়ুম্মাক শাগৈ অমা। মৈদিংঙুশিংনা কংলা ফম্বাল তোংবা তাববদি অঙোম নিংখৌবু হান্না অঙোমগীদা ফম্বাল তোংহল্লি। মৈদিংঙুশিংনা ফম্বাল তোংবদা অশাংবম অমসুং অবাপ্পনা খোঙহাম ঙ্গব-তৌবগুম, অঙোম নিংখৌনা মবালযাইদা ফম্বাল হান্না তোংহনবদা হৈথম শাগৈবু খোঙহাম ঙ্গববগী থবক তোহল্লি।

৪। মেল—কংলা কোনং মনুংদা লৈবা সুবং। মসিবু কংলা থোন তবেং থোল্লাংমৈ হাযনসু কৌই। সুবং অসিগী মথজা ফম্বাল তোংনফম কংলা যুমজাউ শাদুনা মৈদিংগু শিংনা ফম্বাল তোংবগী থৌবম পাঙথোক্লাম্বী। নিংথৌনা ফম্বাল তোংববু মেনদা ফম্বা হাযনসু খঙনৈ। নিংথৌনা মেনদা ফল্লিঙৈদা ফম্বাল ঈশৈ শকই। মৈদিংগু শিংগী মবজা কংলা থোন তবেং থোল্লাংমৈবু ইহান হান্না ফংদুনা মফমশিদা ফম্বাল তোংবা হৌখিবা নিংথৌদি মণিপুব ইতিহাসকী চশুবা নিংথৌ মৈদিংগু লাইবেন নাউফংবনি। “লমথক সাবোনবা নিংথৌজা মমাঙকীনা কংলা থোন তবেংপু তানফংদবিঙৈ তিংযি রাফোংলাক লাবা নোংলৈফম ওফ্রেন লাবা খাবোনবা ফানা শঙ, কংলা থোন তবেংপু হাননা তানফংবা মৈদিংগু লাইবেন নাউফংবা লমথক সাবোনব ও তৌনা কৌএ।” — নিংথৌবোল লম্বুবা।

মৈদিংগু নাউফংবা সনা হাঙ ব্রগীদি হাযবিবা মফম অসি মৈতৈ নিংথৌ পুঙ্গমকী ফম্বাল তোংনফম মফম ওইখি।

৫। খমনুং চযোম থাবা— অশিবগী মংদা চাক চযোম থাবা। মসিবু পুরোয চাক থাবা হাযনসু খঙনৈ। মৈদিংগু লোযযুম্বনা মাইবা শঙদা কাবা মোইবাং শলাইগী খমনাম শাগেবু খমুং চযোম থাবগী মশিল পীখি।

৬। অমাইবী — মাইবী। মফম অসিদা পল্লিবা অমাইবী অসিদি শঙলেন হাযনা খঙনবা অমাইবী মখল অদুনি। মাইবী শঙ ও নএগা মখল ও গী মনুংদা খাইদকী থাক রাংবা শঙনি। শঙলেন হাযবসি মাইবী পুঙ্গগী মবেশ্যা ওইবিবী মাইবী পুঙ্গদকী থাক খাইদকী রাংন লৈবিবী পানথোইবীনা হৌদোক্লাম্বনি খাজনৈ। নোংথাঙলৈমগী শাইওন ওইবিবী মাইবী পান্থোইবীবু শঙলেন মাইবী হাযনসু কৌই। “শুব শিদবনা লোযশঙ লিংগে হাযনা নীংলকপতা নোংলৈনা যোমতুনা পুবকএ। শঙ মওং ওইনা খিল্লবে। নোংহমশঙ কৌএ। যারা কোংগোলগা লোযননা যোইবেলনা ফাওবকএ হাযবগী যোইবেল লোযশঙ কৌএ। হম কৌবা খোনচেল অসি পুবে। ঈশিং পোকখাযবে। পুকনুংদা থা ১০ নাউপুবিঙৈগী নুংঙাইনবা থৌদি যোইবেলনা পুইএ। খোংতী মবোংখোংতা নেংএ। তাইবংপানবা অসিবু মনুং ওইননবা মানা মানা থিবে। মাভজিঙ কৌবে। মাইবা লোযশঙ লিংলে। স্রাং কৌবা খোনচেল অসিবু পুবে। মৈ পোকখাযবে। শিবাইতমগী নুংঙাইনবা থৌদি মাইবনা পুইএ। খোংদি থাখোং নেংএ। থৌবম পুঙ্গমক অসিবু মশীং শুনা থোকহল্লগে হাযদুনা থোঙ্ডাবেল কৌনা লৈবে। অশৈবা লোযশঙ লিংলে। স্রাং কৌবা খোনচেল অসি পুবে। নোংশিং পো খাযবে। পোকপদকী শিবা তনবা অসিগী মনুংদা নুংঙাইনবা থৌদি অশৈবনা পুইএ। খোং গী লাইখোংতা নেংএ।

তীন লাই, মী পোং, শা ঙা, তীন কাঙ, চীং মাল, তু খোং, পুঙলোন থেল্লোন, লযবোন নোংলোন, থরায় অচৎ অবেপ, পুঞ্জমক অসিগী মনুং ওইননবা তীনশোন লাইশোন, ঈবাং খৌনি, তেংথা নাওই, কুমহৌ থাহৌ, কুমচেন থাচেন অসি খৈবিকপু যোইবেল, মাইবা, অশৈবা শঙ ৩ মদা শুবনা মাগী মাগী মশিল খাইবীবে। অসিগী মতুংদা নোংথাঙলৈমনা মপাল ফাওনা খঙহল্লগে হায়না ফোংদোবক্রে। পাংখোইবী কৌবে। মাইবীগী মবোল তম্বিবে। পু পাং শুহলে। শঙলেল মাইবী কৌবে। – মাইবগী মশিল।

- ৭। লৈবাই যুখাঙবা—লাই হবাউবদা পুথি নত্রগা তুবেলকী লাই ঈকৌখৎপদা ঈশিং মযাদা লাইবংথৌ ৯ লাইনবা ৭ কীদমক যু অমদি অচা অথক কৎপা।
- ৮। কবোক ফামগোই চাইবা—লাইবংথৌ ৯ লাইনবা ৭ কীদমক মথংশিৎনা উতোং ৯ অমসুং ৭ যুংদুনা মদুদা যু হৈদুনা কৎলগা মাইবীনা কবোক চাইথোঙু না কৎপা। মৈদিংঙু লোযযুম্ননা লৈবায় যুখাঙবা কবোক চাইবগী মশিল শঙলেন অমাইবীদা পীবম্বী।
- ৯। নোংতোল অমাইপী - লংমাহ অমাইবীবনি। মৈদিংঙু লোযযুম্ননা নোংদোন অমাইবীবু লাইজা ঈবোনুংদা ফুহিং লাকপা, লৌতাবা অমসুং তাংখুল নুবাবী শাবগী শিন্ধা পীবম্বী। “মাইবী লংমাইনা লংমাহ নুবাবী শাগনি। উমং লাইগীনে।” – শঙ পানবগী মশিল।
- ১০। লাইচা ফুহিং লাকপা—চফ অহিংবা হাযবদি মৈ ইঁড় বা চফদা পোং চৈ হাপুনা ঈশিংদা কুল্লগা দিব পুনা লাইদা কৎপবু ফুহিং লাকপা কোঃ।
- ১১। খালনৈ লোবা। তাংখো—মৈদিংঙু লোযযুম্ননা নোংদোন অমাইবাবু অদউঙদা পানথোইবীনা তাংখুল লৈশাবী শাদুনা লৌ যানথিবা অদুগী মতো ৩মদুনা লাই হবাউবদা তাংখুল লৈশাবী শাদুনা লোযান কৃঙ্কে পাঙথোকুবগী শিন্ধা পাঁথিবা।
- ১২। তাংখুল নুবাপাপু সাংখো—মৈদিংঙু লোইযুম্ননা নোংদোন অমাইবাবু অদউঙদা পানথোইবীনা খাবশিংনা খঙদনবা মশক লোঙুনা তাংখুল লৈশাবী শাদুনা লৈথিবা অদুগী মতো ৩মদুনা লাই হবাউবদা খোযখা খোযদোম শেং, থিকলেন থাখুম থোং, শমলাং কোইকক্কা, হাওশম তুংখাংগনা তাংখুল নুবাবী ওইনা থোকুবা শিন্ধা পীথিবা।
- ১৩। ফুবা ঘীমাইবী—মাইবী মখল ৩ গী মনুংদা অমা ওইবিবা ফুবা হায়না খঙনবা মাইবী মখল অমা। মৈদিংঙু লোযযুম্ননা (খুং ১০৭৪-১১২২) ফুবা অমাইবীবু ফুবা লাইযুম হাযবদি নুঙনা শাবা লাইশঙদা মঙ তাবগী থবক তৌইনথি। মতুংদা মৈদিংঙু খাগেস্ননা (খুং ১৫৯৭-১৬৫২) ফুবা অমাইবীবু লাইযিংথৌ নোংশাবগী খৌগল চঙৎনবি।

- ১৪। ফূবা—লাইগী য়ুম, লাইশঙ। থাযনা মমাঙঙেগী কাংক্রু নুঙনা শাবা লাইগী য়ুম। কাংক্রু নুঙনা শাবা লাইগী য়ুমবু কাংক্রু য়ুমলেন, নুঙ শঙ্গায়, ফূবা লাইয়ুম হায়না কৌই। “লহান নোং লাইরেন ঙাংঙোই য়োইমোংবদা খোইমোম লাইয়িংথৌ কাংক্রু য়ুমলেননুংগী সমলাং ফায়েৎনবনা যাওরৌ সাসিং চাম্মা সূনা পীরমঙে, সারেল সারেমখাকপু লৌজরৌএ। অদুনোংগীবু লোইবী লৌহোংতুং হোংতুং-ও কৌএ।” নিংধৌরোল লম্বুবা। “রাংরেনগী চাংদোন্দা নুঙগী শঙ্গায় লৈবনে। পুথ্রি অনীসু লৈবনে।” — চাংলোন লাইছই। “কুরু শিদবা মতিক ঙুমথৈ নাইদবদি চাংঙু মাগী খোইয়ম ফূবা লাইয়িমনুং নুংঙাইবা মবেপ রায় অমা খুদোল অহম রাংবা খোইয়ম কোরৌ লনশা থোইবা কনানা চঙঙমদবা মৈ, ঈশিং, নোংশিং অহম্মনা য়োইনা থৌখনফমদা মদোম তেশিনথিরে হায়দবরা?” — সনামহী লাইকন।
- ১৫। মাইবী শঙ অহম—লৈবাক অসিদা লৈবল্লিবা মাইবী মখল অহম অসি মৈদিংঙু কনাগী সনা হাঙুঙা খায়দোকখিবগে হায়বসি ময়েক শেংদে। অদুম ওইনমক থেংলবদা মৈদিংঙু লোয়য়ুমগী (খঃ ১০৭৪-১১২২) মতমদা লৈরে হায়বসিদি ময়েক শেংলে। খুস্হোঙ মশিল হায়বা লাইবিক অদুগী মতুংইন্নদি মাইবী শঙ ও অসি লাইরেন্মা পানথোইবীনা হৌদোক্লম্বনি। “লাইবেম্মা লৈমবেলনা পু পাং সুহনকে নীংলতুনা পানথোইপী কৌন’ থোক্তুনা মাইপীকী মবোল তমপীবে। মাইপী শঙ অহমমা লিংলমএ।”
- মৈদিংঙুশিংনা কংলা কোনুংদা লাংলম্মা মৈতৈগী অচৌবা লাই ও গী থৌগলদি — (১) শঙলেন মাইবীনা পাংবগী থৌগল তৌগনি। (২) নোংদোন/লংমাই মাইবীনা য়ুমজাউ লাইবেম্মাগী থৌগল তৌগনি। (৩) ফূবানা লাই নোংশাবগী থৌগল তৌগনি।
- ১৬। মঙ তাবা—থোমলেন মঙ মঙদুনা লাইগী পাউতাক লৌনবা হোংনববু মঙ চঙবা নত্রগা মঙ তাবা হায়না কৌই। মঙ তাবা হায়বসি মৈতৈগী ওইনদি লাইগী শঙদা নত্রগা তোঙানবা শঙ শাদুনা অশেংবা মফমদা পাঙথোকুরম্মী।
- ১৭। নোংচুপ হাওরোং মাইপা —মৈতৈগী ওইবা অববা ঈবাং থৌনি তৌবা খুদিংদা যাওগদবা মাইবা ৫ গী মনুংদা অমা ওইরিবা নোংচুপ হাওরোং মাই হায়না কৌবা মাইবা। মাইবা মঙা অদুদি (১) কোন্দে নাকথিংমাই (২) নোংচুপ হাওবোংমাই (৩) থিংকোন মবিংমাই শ্হোঙ ঝাকুমাই (৪) য়োইনৌ লাংপোকমাই অমসুং (৫) পনম রাংকোকমাই অসিনি। মথোযবু মাইবরোন ৫ হায়নসু খঙনৈ।
- ১৮। পাম লাই—অন্দ্রাদা খুবম লৈবা লাই পনম নংথৌ।
- ১৯। লোললৈ—মৈদিংঙুশিংনা উপ্পা লুৎপ খজিং মকোক মানবা, হিয়াঙ তাম্বদা মৈদিংঙুনা নিংখম শমজিন চিনবগী মতুং চিনবা কোকী লৈতেং।

- ২০। যেৎতুম পূমকা লাকআ—নিংথৌগী ফুবিৎপু যেৎতুমনা তুশিন তাইশিনদুনা শেম শা ও।
- ২১। লু পুআ—নিংথৌনা শিববদা ফুল্লগা কুমওন থা শুববগা মংদী হন্দোক্কা তাংজ লুবেন অদুবু শেংদোক চামথোক্কা নুংশাদা ফৌদোক্কা চফুদা হাপ্পগা অমুক লৈবোন চন্নবা পুবা।
- ২২। লু থেৎও—তাংজ লুবেন অদুবু সাকু বালোংনুংদা থেৎচিন হাপচিনবগী থবক তৌও।
- ২৩। নোংমৈ সীঙচঙ—অখাক অবাউগা লোয়ননা নোংথাক্কা তাবকপা থক্কী তেনে।

লামায ১৬

- ১। যীপুলাৎ থেল্লাৎপা—ঈশিং অমসুং কংফাল লাৎপা।
- ২। নাউসোঙফাল লাৎপা—নিংথৌগী হবেম্মশিংনা অঙাং উনবদা পায়ননবা যান্ননবা ফাল মখল অমা। অশোয অঙাম থোক্তনবা নাউসোঙফাল লাৎপগী থবক অসি মৈদিংঙু লোযযুম্না নাডবেম শাগৈবু তৌহনখি। মতুং কাইন্থংদ নানপম শাগৈনা ফাল অসিবু শাবা অমদি লাৎপগী থবক তৌখি।
- ৩। লৈনং লোনচা পাখংপা—ওক শিদবগা মশা অমত্তা ওইনা লৈবিবা মাগী মচানপা লাই পাখংবা অদুমক্কা হাযনা লৌনবিবা লাইযিংথৌ তুবী যোইনোংতা নোংদা লাইবেন পাখংবা। লৈনুং লোনচা পাখংবগা নোংদা লাইবেন পাখংবগা মশা অমত্তনি হাযবসি মখাগী খুদমশিং অসিনসু উৎলি - “তুপী যোইনোংতা নোংদা লাইবেন পাখংপা লৈনুং লোনচা পাখংপা নোংতা লাই পাখং অতেংপা অতিং মীওইপা নোংথিল খোহমোম লাই ওইপাত্তো কৌপা চিঙনুংসোয সোযবা তৈমা আনলক্কে। - নিংথৌবোল লম্বুবা।

তমফা নঙনা খাবা নাতক নত্তবা বাংবা নপা নত্তবদা যাংগোইকইঙে
 রাংঙম নঙনা লম্বেন মদাইমা মুবা লোকলেলাকোন, ওংচেং মমবীলোক
 চাঙান চদুম থোং বাংদৈ হামেং চীং তনবা মুঙম খেল খোইযুম লাইচীং
 সোযদা লাইসনা লাইনা সার্বী নোংজেং ওতা নোং তুবী যোইনোংতা
 নোংতা লাইবেন পাখংবা লৈনুং লোনজা অবিববু খোনকৎলোং পজেং
 চাবল লোং চোমলাং খোঙথিন লোং ফুমথী হামৎ লোং সংগাই তোনৌ
 লোং কোংযাং চেপাসি লোংবু খোনকৎকে হাযনা তমফা নঙনা
 যৌগৎলকপদা । পানথোইবী নাহেবোল।

- ৪। খোঙলুপ—কাংবু
- ৫। লাইকি কংলা ফাললুপ—লাইগী ফমলুপ।
- ৬। কুবমলেল সানাইপা খীবমলেল কিংনাইপা তলতমলেল মৈনাইপা -
 অতিথা শিদবনা নোংথৌ মবোল শেমদা শৌবা ওইনা কোযনা ডাকথিবা
 লাই অম্ম।

- ৭। মাবাচিঙ—নোংদা লাইবেন পাখংবগী নিংথৌ মঙাহবোই ফমদৌ মহীশাংশিংগী মনুংদা অমা ওইবিবা লাইযিংথৌ মাবজিঙ। মাহবা লোযশঙবু লিংখৎপীবম্বনি লৌনবিবা লাই।
- ৮। খংচিঙ—মোইবাং লাইজি পাংবা মাযকৈদা লৈবা মৈতৈগী অকবা লাই অমা। লাইযিংথৌ অসিগী মতিক মঙণবু অসুন্না শৈথানৈ — ‘হাওবৈ নোংচুপ পাংবা ফেনচী নোংহুমলম মালং মথোঙচীন খমকোন মবাকচীনবু তাননা খনবা শাম্বাঙ পঙমায় লেপ্পা কেগে লৈশাপুঙ মোইবাং কাসাবেল খুয়োন ফকতোম ফম্বা থাঙা তোনবল নিংথৌ যাইবী পল্লোয় তানলা তখন লাকচীন ফম্বা ময়াং সাকাঙ গোংবা পাঙন তম্পাব কোযবা কেগে শাম্বাঙ মোইবাং চা লেন নাশোম সাতোংবদা মফম্বা মৌদ নঙলাংখড়া বাঙনবা লীথিব কোনমাটেবা লীবেন কংশী নীকপা য’ওবৌ শজিতে শঙাই কেদাস শেম্বা ডান খুন কোনসু শাবা খাবম মৌম্বৈ ম্পা মবেন চাংকাপাক ফাবা খোই বম লাইযিংথৌ। পাংথোইবা নাহেবো ॥
- ৯। থোঙডাবেল লৈনং থেঙেবেল হাখন বৌবা মশিব কোবান নিংথৌ। লাইযিংথৌ অসিব খব মদা অসুন্না শেম্বাদনা নং ম্পে হে সিদর মপ লেনং থোঙডাবেল মতনর ও অসিবা চামা নোংদমা মংগুবা মা নোংখতবা থৌথা সিনথো হৈবা অচতবা চাম থোঙ হে বা মাপনা চামা থোঙ থিংবা অমন সিংকম পানলম সিনবা লাইযিংথৌ ম . .। অসিবা হোঙ থি বিঙ অচঙ থোঙ হা বিঙ হে বন লাইযিংথৌ . .
- ১০। কবি কবা নোংমখবা নোংমহনবা অাংগী শিদিবনা লৈশে দ মানী মাতং পাংনবা পথোবখিবা লাই মবি।
- ১১। শৈশাং ম শৈশামগাং নোংখোমতাং শৈশে মদ ম শিদিবগা অশাবনা অাং তানদনা মথোয়শি পা ওহনবা পথোকান লাই মবি।
- ১২। হুবা চেঙা যচেং যহা শৈশেম্বদা মাতং ওহনবা অতিবা শিদিবনা অশীবগা তান্দনা পুথো কানবা অতোপা লাই মাব। শৈশাক অমবক হে। শেল্লবদা থাবানা লাইজিবম ও নং চেঙান লিব্রম ডাকএ যচেংনা মেনম ডাকএ যুহানা নোংশিংলম ডাকএ। নোংদা লাংবেং পাংবনবা যখাল গোংবদা লাই মবি অসিনা কংগাগী শাঙ্গি মবিম ফমদনা লৈনাক বেঙদা হাহদনবা ডাকখি।
- ১৩। পোহপোথৌ মৈতৈ লৈবাকী অঙম অথৌ পোংবে খনফাঙথৌ। খাবম অমসুং লাইফম পানাগী ফম্বাইবাশং।
- ১৪। তায়মথৌ—তয়ম নাহফাঙথৌ। নহাবপ অমসু অহল্লপ পানাগী ফম্বাইবাশং।
- ১৫। ব্রু মাহটে অহম—মাহবা পোযশঙগা পিঙিত অহম। লৈবাক নিংথোণী থৌদোক বাথোক অমদি থৌবম মদিংদা মতেং পাংলিবা পিঙিত অহম।

- ১৬। মঙাং লুরাং খুমন—মঙাং গুব, লুরাং গুব- অমসুং খুমন গুব।
- ১৭। মীযোক কক—নিংথৌবু কনবা ওম্ববা, যোকপা ওম্বা। মাইবা লোযশঙগী পণ্ডিত ৩ মনে লাই থাংজিঙনে, লাই মাবজিঙনে, লাই থোঙ্ডাবেলনে মখোয ৬ অসিবু নিংথৌগী মীযোক ৬ কৌএ।
- ১৮। পুথলপা নোংথোনপা—নিংথৌ পোংবা ১০ গী মনুং চনবা যান্না মব- ওইবা অঙম্মা ফমথৌ ফম্মাইবা অনী। নোংদা লাইবেন পাখংবনা ফম্মাল তোংবদা পুথনবনা ফম্মাল খাউ পুদুনা অমদি নোংথোনবনা চিঙদুনা চপথাঙ যাইবোং ফান (নাক যেং অনীমজ্ঞা থাঙ অমমম পাযদুনা থৌগল তৌবা) মৈবুল হাযজৌ থাম্পুনা (মৈবানা থৌগল তৌবা) থৌগল তৌখি।
- ১৯। খুইলাকপা নিংথৌ পোংবা ১০ গী মনুংদা অমা ওইবিবা ফমদৌ ফম্মাইবা অমা। উমংলাইগী লাইবংথৌ ৯ গী মনুংদা অমা ওইবিবা নাওকনগী মত্ৎ শিনবা খুনফাঙথৌ অমসুনি।
- ২০। যাইসাকুললাকপা — নিংথৌ পোংবা ১০ গী মনুংদা অমা ওইবিবা ফমথৌ ফম্মাইবা অমা। উমংলাইগী লাইবংথৌ ৯ গী মনুংদা অমা ওইবিবা মুরা নিংথৌগী মত্ৎ শিনবা খুনফাঙথৌ ফম্মাইবা অমসুনি।

লামায ১৭

- ১। হিযাঙলোয হুচাপা— উমংলাইগী লাইবংথৌ মাবজিঙগী লাইপা ওইবিবা ফমদৌ ফম্মাইবা অমা। ফম্মাইবা অসি নিংথৌ পোংবা ১০ গী মনুংদসু অমনি। ফম্মাইবা অসিনা লাইবেন মৈদিংডুশিংনা ফম্মাল তোংবদা লল্লেন হৌব চিঙদুনা ধৌগন তৌহ।
- ২। চোঙথানপা হলচাপা উমংলাইগী লাইবংথৌ ৯ গী মনুংদা অমা ওইবিবা লাইবংথৌ কৌর গী লাইপা ওইবিবা খুনফাঙথৌ ফম্মাইবা অমা। ফম্মাইবা অসি নিংথৌ পোংবা ১০ গী মনুং চনবা ফম্মাইবনি। লাইবেন মৈদিংডুশিংনা ফম্মাল তোংবদা ফম্মাইবা অসিনা চোঙলেন ইনচম খানদুনা থৌগল তৌই।
- ৩। তবামা অসিতা মায়কৈ ডাকপা লাই তবামানে — নিংথৌ পোংবা ১০ মক অসিদি মায়কৈ ডাকপা লাই ১০ মকী ফম্মানে। মায়কৈ ডাকপা লাই ১০ মকী মত্ৎ শিল্লিবা ফমদৌ ফম্মাইবা ১০ মনে। মায়কৈ ডাকপা লাই ১০ অদিদি কৌর থোংনাং নিংথৌ লোহযাবাকপা হুদৌ নি থৌ থাংজিঙ বাংবেন উত্তিন উকাং নিংথৌ (লোকনিংথৌ) নোংথোংবা (পনম নিংথৌ) মাবজিঙ লৈনুং থোঙ্ডাবেল সোবাবেল মখোয ১০ অসিনি।
- ৪। নিংথৌ পোংবা তাবা — মায়কৈ ডাকপা লাই ১০ মকী ফম্মাস ওইবিবা নিংথৌ পোংবা ১০ হাযনা খঙনবা নিংথৌগী খুইদগী মব ওইবা ফম্মাইবা ১০। লাইবিব অসিদা (লোযযুম্মা সিলযেল) পৌবল্লিবা নিংথৌ পোংবা ১০ অদিদি — পুথনবা নোংথোনবা খাংবাকপা যাইস্কুল লাকপা হিযাঙলোয

- হঞ্জবা চোঙখানবা হঞ্জবা ইমাঙলোয হঞ্জবা, ইমিঙলোয হঞ্জবা ফমথকচা অমসুং নাইখুবাকপনি। অদুবু মথক্তা পীবিবা নিংথৌ পোংবা ১০ গী ফম্মাইবা মমিংশিং অসিগা কংলা হৌবা হাযবা লাইবিক অদুদা পীবম্বগা খবা খেম্লে। কংলা হৌবগী মতুংইন্নদি - লৈকাইবাকপা ৪ মনে শঙলেন লাকপা ২ মনে শঙখুবা শঙলাকপা ২ মনে পুথ্বন নোংথোন ২ মনে অসিবু নিংথৌ পোংবা ১০ কৌই হাযবি।
- ৫। লমমৈলাকপা—লাহফঙথৌ হাযনা খঙনবা নিংথৌগী মদাহবেম ফম্মাহবা ৯ গী মনুংদা অমা ওইবিবা ফম্মাহবা অমা। লোযযুম্পা লাইখাহদগী খঙবদি নিংথৌনা ফম্মাল তোংবগী ফম্মালচাক্কী থবক যৌবমশিংদা হাযবিবা ফম্মাহবা ৯ মসিসু মথোয মথোযনা পূবা তোঙান তোঙানবা শিশ্বা পাঙথোকই। মসিদা লমমৈলাকপা ফম্মাইবনা মৈ পাল্লবগী থবক তোহ।
- ৬। বুম খল্লাকপা ফম্মাহবা লাহফঙথৌ অসিনা ওন খুন্ উচেকা মথৈ বংলা পাম্লে।
- ৭। খোংলা হেলব ফম্মাহবা লাহফঙথৌ অসিনা তোংখোং মবম মথ পাম্লে।
- ৮। হইছো হেলপা ফম্মাহবা লাহফঙথৌ অসিনা পাংখোং মথ হইছো হেলব কাপহ। তেদেংযাও পুহএ।
- ৯। নৌচোনলাকপা—ফম্মাহবা লাহফঙথৌ অসিনা লোপাব মথ হৌদি বাও তৈবনচিংবা পাম্লে।
- ১০। কৈত্রলহাপা—নিংথৌগী কে যৌ চেঙ পঃবগী মবোক বম্মাং মথফঙথে অসিনা চেঙ পাম্লে।
- ১১। খোংতো হেলপা চয উযনথোং থবপনচিংবদি ফম্মাহবা লাহফঙথৌ অসিনা পাম্লে।
- ১২। নাকপলাবপা—ফম্মাহবা লাহফঙথৌ অসিনা শা ফাংপা শ পে বেংবা (স অমনা দ্বিবাংলগা অয বঙা খুদম্চিংবা খেংবা) শ শেফনচিংবা পাম্লে।
- ১৩। বোক হেলপা—ফম্মাহবা লাহফঙথৌ অসিনা ওক হাৰা মমদি পঃবগী থবক তোহ।
- ১৪। মাপলমা অসিতী লাইফঙথৌ কৌএ - লাহবিক অসিগী (লোযযুম্পা সিলযেল) মতুংইন্ন মথক্তা পনথিব্বা ফম্মাহবা ৯ অসিবু লাইফঙথৌ কৌই। চৈবাপকী ফম্মৈ ফম্মাং হাযবা খুংই লাহবিক অদুদদি মথোয ৯ অসিবু কংলা লাহফঙথৌ কৌই হাযনা ই।
- ১৫। উমংলাই মাপলমানে—হাযবিবা ফম্মদৌ ফম্মাইবা কংলা লাহফঙথৌ ৯ মা অসিগা লাইপাদি উমংলাই ৯ মনে। উমংলাই লাহফঙথৌ ৯ হাযবদি - লাইফঙথৌ হনবা মোংবহনবা খম্মাংবা চাখাৰা নাউকন মুবা নিংথৌ লবাং পুনসিবা মাবজিঙ অমসুং কৌব্ৰগনি। লাইস্ৰা ফম্ম হাযবা অদুদা পল্লিবদি মৈদিঙ পাংবনা লাইসনাগা শাযবেন্দা হিপলিঙেদা

লৈনুং থাবক অশৈবনা যাহৌববু লাইসনানা লাইযিংথৌও হৌথিগনো নিংথৌ নহীশাং লৈতবিযে হাযনা থৌখাল্লবদা পাখংবনা মহাঙগী মথঙ। পনথিবা উমংলাই লাইফঙথৌ ৯ মক অসি চিংথোকথি।

১৬। খুলফাঙথৌ—লামায ১৬তা খুনফাঙথৌ ৯ হাযনা পল্লবসু লামায অসিদদি — সিনাইবহনবা ঈবাংলাঙবা ধাঙসাহনবা কোনসাহনবা নাইফা লাকপা হিচাহনবা অহৈবহনবা খুংহৈবহনবা ফিসাবহনবা হুইবোয হঞ্জবা হাযবিবা ফম্মাহবশিং অসিবু খুনফাঙথৌ কৌহ হাযবি। অদুবু ফল্লোন লাইস্রা ফম্মচিংবা লাহবিঙা পীবিবা অমদি পাক শম্মা মৌযাম্মা খঙনবিবা খুনফাঙথৌ ৯ দি - খুবাহলাকপা রাংথৈবাকপা নোংথোনবা পুত্থনবা খুইবাকপা বাইধুন্লাকপা অহল্লুপ লাকপা হিয়াঙলোয হঞ্জবা অমসুং চোঙখানবা হঞ্জবা হাযবিবা ফম্মদৌ ফম্মাইবা ৯ অসিনি। হাযবিবা ফম্মাইবা ৯ অসিদি ৩ব গী হকচান্দী নত্রগা পাখংবগী মশাকগী চিংথোকথিবা উমংলাহ ৯ অদুনা মীদা শিলবা মী ফম্মাইবা খুনফাঙথৌ ৯ হাযবদুনি।

১৭। সল্লাহ মাপল যাম্মা ওল্লিঙে মতমদা লেবাব অসিদা শলাহ (ঢ়াহব) ব মাম্ব খন্দা লৈতাদনা লেবম্মা। অডম তাল্লবদা খাহদগী বনবা শলাহ ৭ খত্ৰমক লেপ্তুনা লেহৌখ। মথোয অদাদি মৈতে অঙোম খাবা ডানবা খুম্ন মোহবাং লুবাং অমসুং চেংলেনি। মথোব ৭ অসিসু অমুক অঙম ডানববপদা মৈতে শলাহগী মথাদা পুশিন্দুনা অপুনবা মৈতে হাযবদি মৈতে নেশন ওইবকথি।

অপনবা মৈতে নেশন অমা শেপ্পবদা হাল্লগী মৈতে শলাহনা নিংথৌজা বে দুমা অমদি নিংথৌগী শাল্ল লৌথোকথিবা অতে ৬ অদুনা হাল্লগী শলাহগী মম্মাশি দ শমথদুনা পুন্না যেক ৭ ওহনা সমাজ অমদি লাহনিঙগী লমদা লৈখি। অদুম ওহনমব যেক ৭ অসিব শলাহ ৭ হ বনা হৌঙিকসু কৌনবি। খঙনবি। চেনবি।

কবিং মদা শলাহ ৭ নত্রগা বেক ৭ অসিদগী অনী অম্ব চোংথোকথন্দুনা শলাহ ৯ থোকহনবসু যাঙই। অদুবু লাহাবক অসিদা (লোযযুম্মা সিলযেল) পল্লিল্লিবা খুনফাঙথৌ ৯ গা পাংখক ওহ হাযবিবা সল্লাহ মাপল অসিদি তোডানবনি। অসিদি শলাহ মথামগী মনুংদগী পাখংবনা মপু ওহবষা শলাই ৯ অদুবুনি। হাযবিবা শলাহ ৯ অদুদি - “ফানথোঙ অমা হাযগে। লুবাং অঙোম মাল্লিং মোবা চেংলৈ খাবা খুম্ন মোইবাং ডানবা উবোক সল্লাই মাপল অসিগী মপুদি পাখংবনে। - পাখংবা ফানথোঙ।

১৮। পানা—মমাঙঙে নিংথৌ পাল্লিঙেদদি মৈতে সমাজদা লেবিবা যুম্মাক শাগৈশিং হাযবদি মৌযাম্ম পুপ্পা অসি খাবম লাইফম অহল্লুপ অমসুং নহাবংপ হাযনা মপুঙ ওইবা কাঙব মবি থোক্কা খাযদোক্কা ম্মী। মথোয অসিগী অমমম্পু পানা বৌই। মপুঙ ওহনা পানা ৪ অসিগী মথংদা অতোপ্পা পানা

মখল অনী অমসু লৈবক্ষী। পানা অনী অদ্দি হিদাক ফানবা অমসুং পোৎশঙবা পানা হায়না কেঁই। পানা অনী অসিবু পানা খুমৈ কেঁই। মৈতৈগী মীওই খুদিংমক পানা অমা নত্রগা অমগী মখাদা লৈগদবনি অমদি লৈবক্ষী। পানাগী মনুং চন্দবা মীদি মৈতৈ নত্তে। কনাগুম্মা মৈতৈ নত্রবা মীওই অমনা নিংখৌগী সনা যাথং ফংদুনা মৈতৈ ওনববু পানা থোকপা কেঁই। মশাগী পানা মযেক শেংদবা মীদি সনা মাঙনচিংবদা শাল্ল খোৎনবা, তা খৌশাবনচিংবদা যাওবা যাদে।

পানা হায়বসি লমদা খায়বস্না নত্তে। যুম্নাক শাগৈদা খায়বস্ননি। মফম অমত্তদা হায়বদি যুম্নাক শাগৈ তোঙান তোঙানবা মযাম পূন্না তামিন্ণবা খুল নত্রগা লৈকাই অমদসু পানা মবিমক্ষী অমদি পানা খুমৈগী মীওইশিং লৈবা যাই। যুমহোং খুলহোংবনা পানা হোংগদবা নত্তে। নিংখৌগী সনা যাথং যাওদনা কনাগুম্মা অমত্তা পানা হোংদোক হোংজিন তৌবসু যাদে। পানা অমদা লৈবস্না মীওই নত্রগা শাগৈ নিংখৌনা অতোপ্পা পানা অমদা ওনবিবদি যাই। অসুম্মা পানা ওনবিবদা খুল হোংদোক হোংজিন তৌবগী মথৌ তাদে। খুদম ওইনা মৈদিংঙু চিঙথংখোম্মনা হোংনেমশুম্ম লাইফম পানা ওইহনবিখি। মৈদিংঙু খুযোম্মনা নোংযায় খুম্ন নিংখৌ পিথোন লাইবগা শওম্বুদা লান শোরুদা নোংযায় পিথোন লাইবগা ওকশিল্লবদা মদাইবেম হোংনেমশুম্মা নিংখৌ কনবনা মৈদিংঙুগী অশোয অগ্রাম থোক্তনবগীদমক মৈদিংঙু ইবংঙো তাবিও নদাইবেম ঐদি খোযমা হামা ওল্লোয যামচেং হনমবু মুবোয নোংযায় পিথোন লাইবগা শোরুদে বগে। মোম্ম তাল্লোয হব মীদি চৈবাং মচা যান ওউজি মক পন লেহদাম থাবুম শুতৌবে। ইপাবি শাংসবদি লাহবেল্লো থামিও। ইমোম ফহং বদি তাল্লোযশিংদা চনবিও হায়জনগা লোখননা লান শোরুদুনা লৈহৌখি। নোংয এ খুম্ন নিংখৌগী মখুও হোংনেমশুম্মা নোংমনখি। মৈদিংঙু খুমোম্মনা হোংনেমশুম্মগী ধাবগী মখে মলা গ্রনা পূন্না কোকপীখি। কাইনথংদা মৈদিংঙু চিঙথংখোম্মনা হোংনেমশুম্মা নিংখৌ কনবগী বাবা মখে লৌখতুনা মৈদিংঙু মাগী পানা ওইবিবা লাইফম পানাদা তিলহনখি।

বাকম অমনা খুবাই বাংখে খাই অমসুং যাওঙ্গল হায়বসি ঠাকাহ মবিগী মমিংশিংনি। পানা নত্তে, অদম ওই মক কনাগুম্মাশিংনা খুবাইদি লাইফম্নে রাংখৈদি খাবম্নে অসিনচিংবা হায়বা অমদি ইবা থেংনৈ। মসিগী মত্তে খুবাইলাকপদি লাইফম্নে। বাংখৈবাবদি খাবম্নে খুবাইলাকপদি অহল্পপনে অমসুং যাইঙ্গল লাকপদি নহাব পনে হায়গদবনি। মবমদি খুবাই হায়বা লৈকাই অসিদা পানা মবিমক্ষী অমদি পানা খুমৈগী মীওইশিং নত্রগা শাগৈশিং লৈবা যাই। খুবাইমচা পূন্না লাইফম নত্তে। অদুগা খুবাইলাকপা ফস্নাইদি লাইফম্নি। অত্তে লৈকাই অহমগীসু অসি মঙাব।

খঃ ১৮৯১ দা বৃটিশনা মণিপুর লৌখিবদীদি লমদা ওইনা খায়দোকপা অনৌবা পানা মখল অমা হৌদোক্তুনা পানা মঙা লৈখি। পানাশিং অদুদি লাইফম, খাবম, অহল্পপ, নাহারুপ অমসুং ইমফাল পানানি। অনৌবা মখলগী পানা অসি লমগী খাজনা খোমগৎপা অমদি লৈঙাক শাসন তৌবদা খুদোং চানবগীদমক বৃটিশ সবকারনা শেমখিবনি। ইনিংখৌশিংনা যাংলম্বা ইমফালগী লম মথৈবু ইমফাল পানা কৌখি। অদুগা লৈহৌরিবা লৌরায়গী লম পূম্নমকপু শব্বক মবি থোকা খায়দোক্তুনা হান্নগী পানা মরি অদুগী মমিং অদুবু লৌদুনা লমদা ওইনা খায়বা পানা মবি শেমখি। ইমফাল মনুংদা লৈবা লমগী খাজনা পূম্না ইমফালদা খীহনখি। লৌরায়গী পানা মবিগীদি লাইফমগীনা হৌবালদা, খাবমগীনা ইবিবলবুংদা অহল্পপকীনা লম্মাংদোংদা নহাফপকীনা লম্মাংদা লৌবংশঙ থমদুনা প্রজাশিংবু লমগী খাজনা খীহনখি।

অদম ওইনমক সমাজগী, লাইনিঙ লীচৎকো অমদি অতৌ নাৎকা ওইবা খবক খৌবম খুদিংদি মমা ওইঙখী মৈদিং ঙ্গিংশিংগী সনা হাঙতগী চৎনবকবা য়্য়াক শাগৈদা খায়বা পানাগী মওং অদ কাবতন্দনা মথা তানা চৎনবকখি। মনিং মথা তন্ন পাল্লিঙেগী মৈদিং ঙ্গিংশিংগী য়্য়াক শাগৈ অমগী পানাব অঃগৎপা পানা অমদা ওস্তাং ওনশিং খবা লৌবিবম্বওম বৃটিশকো মথাদা পাল্লম্বা মহাবাঙ চুবাচান্দ সিংহস য়্য়াক শাগৈ খবগী পানা হোংদোক হোংজিন হৌবিবম্বা। অদম ওইনা পল্লবদা শ্রীযুৎ মহাবাজনা মবুধৌ তনংদৌ মোস্তিবাং নিংখৌ পল্লিঙে অচৌবদা হায়দোকখি। পাবমদি নোংখোনবম চিৎনাং য়্য়োংনা তবা তবং তনবা কুম্ভ শেল্পংবগী পাব বামান্দ ভৌবা চৈত্বেনা অঃগৎপা অসি পূম্নমক তিদাকফানবদগী অহল্পপ পানা ওইতনাংখি। মসিগী মওং শ্রাবকপদা শ্রীযুৎ সনা য়্য়াক খুবাই কোংবা লাইশ্রম লৈকাইদা লৈবা অঃগৎপা তোম্বা সিংহ নোংজোবব পোৎশওবা পানাদগী লাইফম পানাদা ওনবিখি। শ্রীযুৎনা চব প্রম খুবাই তবা কোমান্দ পিবগী শাগেবস খাবম পানা ওইহনখি। মহাবাজনা পানা অমদগী অমদা ওনবিখবা শাগৈশিং মীওইশিং অসি পানা হোংলে হায়দুনা মথোয়গী হান্নগী লৈফম খুবাই খাদোক্তুনা খুল হোংগদবা নঃঙে।

লামায় ১৮

১। কোনসাহলবা-লৈনুংদগী থোকপা ধাতুনা; শাবা পোৎকী মথৈ পান্নবা য়েংশিনবগী খবক তৌবা ফম্বাইবা অচৌবা। ফম্বাল তোংবদা নিংখৌগী লুহুপ লোঞ্জৈ লুথক। খোঙজি নাশিনচিংবা শাদুনা মহারু কৎকনি।

কোন্শঙগী মশিন্দ সনা, লুপা কোবি, পিথাই, কোনভৌ, মিশি, সনা খুদৈশেন, কাশেন, কাগোক খুজি, চোম্বায়, নাখিন, খবাক লিকোন

অসিনচিংবা শাবগী মথৈ মথোয়না শেম শাগনি। খুদোপ পরৈ, খুৎতাং, তানচপ, খোঙশি, নাশি খৈবিক শাগনি। — শঙ পানবগী মশিল।

- ২। হিচাহলপা—হি শানবা উ যানবা, হি শাবা, উদা হত্বনা অয়েক অথোৎ লেতেং, ফানশাং লৈমায় অসিনচিংবা শাবা পান্নবগী থবক তৌবা ফন্মাইবা মকোক।

হিশাবগী মশিন্দি সনা হিরেন যানবদা শীঙজঙ হান্না থাগনি। হাঙমৈ শীঙজঙ যানবা, উ ককপা, ইবেম্মশিং য়োইবু য়োইহৈ পূম্মগী তবেং শাগনি। লাইগী তীনগী কংলাগী শঙকুপ লৈমায় যানগনি। থামেন চম্পা, লৈ চম্পা অনীমগী উচপ যানগনি। — শঙ পানবগী মশিল।

- ৩। খুইলাকপা—কংলৈগী লৈকাই মরিগী মনুংদা অমা ওইবিবা খুই লৈকাইগী লাকপা ফমথোন পায়বা ফন্মাইবা অচৌবা অমা। খুই হায়বা লম অসি পানা নত্তে। লৈকাই অমগী মমিংনি। খুই লৈকাইদা পানা মরিগী মী, য়ুম্মাক শাগৈ লৈবা যাই। অদুগা খুইলাকপদি অহল্পপ পানাগী ফন্মাইবনি। ফন্মাইবা অসি খুই লৈকাইদী মীনা ওইদবা যাদে হায়বা লৈতে। ফন্মাইবা অসি চৈরাপ্তা অঙোম নিংথৌগী যেংলোমদা ফম্মী।

- ৪। যীলাৎলাঙবা—ঈশিং মাইশিংনচিংবগী থবক পান্নবা য়েংশিনবা ফন্মাইবা অচৌবা অমা।
- ৫। সিনাইপাহলপা—শিন্নাইবা শঙলেনগী মকোক ওইবিবা ফন্মাইবা অচৌবা অমা।

শিন্নাইবগী মশিন্দি লমজৈ হুমাই শাবা, চোমং খবাই শাবা, খুবোময়াই শাবা, খুদাংয়াই শাবা, য়েংথেন খেবক শাবা, চম্পা, য়েন্দায, চেঙজামলুক শাবা, শিয়াইরুক শাবা, ফিয়রুক, মিতম শিয়াইরুক শাবা, লী ইংপা, খরাই শাবা, লোললৈ, লৈবেন লৈচাউ, লুবেন লুথক কাকলৈ তোনচেপ শাবা, মৈছম উতোংগী য়েন্দু ফাবা, কাইরেন কাইজাউগী, কাংগী লী ইংপা, খোইবু তোনচেপলৈ, যাকু লুবাক শাবা, দোলাই লী লোনবা, তাঙবল লোনবা অসিনচিংবা — শঙ পানবগী মশিল।

- ৬। ফিসাপাহলপা—চরৈ ফিশাবশিংগী মকোক ওইবা ফন্মাইবা অমা। ফিশাহনবনা বানফক তাচিলনচিংবা নিংথৌফিগী মথৈ শাদুনা কৎকনি।

ফিশাহনবনা মায়মু তোমশোন, ফিরেল কৈশা, ফিঙাঙ ফৈজোম, ফিয়াই নীংথম, লংদোমফি, ফিবেল, ফুরিৎ য়ারোং ফানিক, কব্রং কানক, খৌচোন ফুরিৎ, ফিরেল কানক, লমথাং শারোঙ, ফিমু খাওন, কব্রং খুাঙনপ, থবাক ঙৈথোম অসিনচিংবা থাগনি পান্নগনি। — লোয়য়ুম্মা লাইখাই।

- ৭। রাংখৈলাকপা—কংলৈগী লৈকাই মরিগী মনুংদা অমা ওইবিবা রাংখৈগী লাকপা ফমথোন পায়বা ফন্মাইবা অমা। খাবম পানাগী ফন্মাইবা অসি লাঙজৈ ফন্মাইবা অঙোম নিংথৌগী ওইদা ফম্মী।

৮। খুংহৈপা হনচাপা - খুংহৈবা শঙগী মকোক ফম্মাইবা। নিংখৌনা ফম্মাল তোংবদা মহাক্লা লাংমৈ পুংলেন অমটি মেল পান্নগনি।

খুংহৈবগী মশিন্দি লীকং ইংপা, তেমা চনবা, তাখোক চুম্বা তেঙনা হমাই শাবা, তোংজৈ উতোং যেকপা, লেপখন হমাই যেকপা, হি যেকপা, দোলাই যেকপা, পাঙনতেম যেকপা, মেনগী সিঙ্গাসোন যেকপা, লাইগী আসন যেকপা, তরোং তমং শাবা, নাটে যেংপু ইংপা তেম ইংপা পজেং ইংপা তুম্বা উতোং মচীন তেম্বা, আবঙ্গি অবম্বা, সত্রগী মব্ শাবা যাংপা, চামু ওনবা চা ওনবা চা তৈবা, চমেন হিংঙোন তকপা তৈবা অবাম্বাই শাবা চনবা, তেন চনবা, পজেং ফিবান ইংপা, শঙ্গায় খৌগল উমগনি। সনা লুপকনি। শমজিন উকং শাগনি বৈনফক চম্পা সঙ্গখোব চুম্বা, লাংমৈ পুংলেন মখোক সনা লুপকনি - শঙ পানবগী মশিল।

৯। থাঙসাহলপা-থাঙ তা চুঙ তেন অসিনচিংবা শাবগী মকোক ওইবা অচৌবা ফম্মাইবা অমা।

থাঙজবগী মশিন্দি থাঙ যোং তেন তা শিঙজড চুঙ হাঙমৈ হৈজ্রাং কাতি যোংনা শাবগী মখে মখোয়না শাগনি। খাঙ্গনি। সনা খোঙলেঙলবদা নুঙথং চেগপ মৈছম উতোং নুঙফাল পুদুনা খৌগল হনগনি। - শঙ পানবগী মশিল।

১০। যাইসাকুল লাকপা-কংলৈগী লেকাই মবিগী মনুংদা অমা ওহাঁববা যাইঙ্গুল কোবা লম অদুগী লাকপা ফম্মগোন পায়বা ফম্মদে ফম্মাইবা অচৌবা অমা। নহাব প পানাগী ফম্মাইবা অসি নাঙলৈ ফম্মিবা অটোম নিংখৌগা ওহখোংবোমদা ফম্মী।

১১। অহৈপা হনচাপা- অহৈপা হঞ্জবা কোবা ফম্মাইবা অসিনা নিংখৌনা ফম্মাল তোংবদা খোঙহাম শেল খুজাই তেংকোং পুখম শেলবুঙ শেলমদা নাতী কৎকনি।

অহৈবগী মশিন্দি কোন্না হৈবগী মখে শাবা কোনমি তম্মা লৈমি ওম্ম অসিনি।

১৩। হুইবোয হনচাপা-হুইবোযগী মকোক ওইবিবা অচৌবা ফম্মাইবা। হুইবোয হাযবসি বৈ চনবদা শাবম খেবা কৈ লেফম তাকুবা অকন অখৌশিংগা লোখননা চংবা মনি। হুইবোয হাযবসি বৈ অদুগী মমা মপানি হাযটে। হুইবোযদি কৈনা শোবেং। মানা কৈ খেংনববদি নচিঞ্জাক পুবক্রে চা-ও হায। অদুগা হুইবোযনা লোখননা কৈবন্দা চঙলবদা মহাক্লা মফম অসিদা লৈযু লেপউ হাযবা মফমদুদা লৈববদি কৈনা শোক্কাই। অদুনা মানা লৈযু হাযবা মফম অদুমদা লৈতনা খবা চংখোক্কাগা লৈনে।

কৈ অদু ফাদুনা শিববদা হুইবোযনা মখাগী হাইশিং অসি হামদনা তেংখাদুনা কপকনি - "ইপাগী ইবংঙো নঙবু মীগী শা শল মী চাব গনু

মাগা মপোৎ শোকউগনু হাযবা যাদদুনা নঙ হৌজিক শোযববনিদো তৌগনু হাযবা যাদবনা, অসুম থোকইবনিদো।”

হুইবোযগী মশিদি কৈনা চাবা যেংগনি। শানি মীনি যেংগনি। কৈ ওইববদি শা থেমগনি। মাগী খোদুন থিগনি। লৈবে লৈতে মখোযনা ওঙ্কনি। কোযববগা বৈখোন পীগনি। ফাহিল্লবদি মখোযনা কপকনি বেংখাগনি। — শঙ পানবগী মশিল।

হুইবোব হনচাপানা হুইবিন থৎপা হুইপৈ যেংবা হুই পানবগী গবর্রাচংবসু তৌত।

১৪। নাহফালাবপা—লৈবাক নিংথৌদা • হি পাবা শল পাবা অসিনাচংবগী মথৌ তৌবা ফল্লাইবা অচোবা অমা।

১৫। • হিখুলাকপা—মানাহনচংবগা যেংশিন খোংচিনবগী ঘবক তৌবা ফল্লাইবা অচোবা অমা।

১৬। পোহবৈথৌ খনফাঙথে •• মগে নাহফাঙথে মৈদিংগৌ মনাহ হঞ্জবগী থাংগ লেবা পানা মবমনি ফমদৌ ফল্লাইবা ৩০ গা অপনাবা মনি। মখোযশি পুন্দ্রলু খঙনবা মানং। মখোযশি অসিল মববং • হাংসু বেঙ। পোহবে খুং ফাঙথৌ বোবদি খাবম লাইফঙথে বেঙা • ডম • হি ফাঙথৌ কৌবদি নহাব প অহল্লপ কেএ। — ফমগোন।

বাংডম নাহফাঙথৌ হাযবগা ওখম নাহফাঙথৌ হ বগ অমঙনি। ওখম নাহচা হাযবগসু গামঙ • অহল্লপ মনা নহাব প পানাগী ফমদৌ ফল্লাইবা হঞ্জবগি বুবুংন মান • পোহবে খুনফাঙথে হ বগ পোহবে ব • চ • ব • সু অম • খাবম অমসুং লাইফম পানাগী ফমদৌ ফল্লাইবা হঞ্জবগি বুবুংন মনিংনি। অসুম্মা খঙনবিবা অমদি কৌনিববগী মবমদি খাবম পানা অমসুং লাইফম পানা অনীবু শূপ্পা খুঞ্জা কোবা অহল্লপ পানা অমসুং নহাব প পানাব পূন্না নাহজা হাংগা হ চনবদর্শানি। খাবম লাইফম অনীমদি খঞ্জা কোএ। অহল্লপ নহাব প অনীমদি নাহজা কোএ। — ফমগোন।

১৭। নুঙ পুপা ওভামাপলনে—পানা ৪ গী ফমদৌ খুল্লাকফম ৩২ গী মনুং চনবা ফমদৌ ফল্লাইবা ১৯ বুবুং পবা ফল্লাইবা ১৯ হাযনা খঙনে। মখোযশি অদুদি ফমদৌ খুল্লাকফম ৩১ গী মনুংদা বাওবিবা খুইকী মকওহবা নিংথৌ পোংবা ১০ হাযনসু খঙনবা ফল্লাইবা ১০ গা লাইফঙথে হ বনা খঙনবা যান্না মকওহবা ফল্লাইবা ৯ অদুগনি। নিংথৌ পোংবা ১০ মনা নুঙ ১০ মক কোন্সে। কংলা লাইফঙথে ৯ মনা নুঙ ৯ মক কোন্সে।

চৈবাপকী ফসৈ ফমশাং। মবম অসিনা নিংথৌ পোংবা ১০ গা কংলা লাইফঙথে ৯ গবু শূপ্পা নুঙ পুবা ১৯নে হাযবনি।

- ১৮। হিতং-হঞ্জবা ফন্লাইবগী মথং খনবা ফন্লাইবা।
 ১৯। পুথল হিতং-পুথনব কৌবা অচৌবা ফন্লাইবা অদুগী মথং খনবা ফন্লাইবা।
 ২০। নোংখোল হিতং-নোংখোনবা কৌবা অচৌবা ফন্লাইবা অদুগী মথং খনবা ফন্লাইবা।
 ২১। খাই হিতং-খাইবাকপা কৌবা অচৌবা ফন্লাইবা অদুগী মথং খনবা ফন্লাইবা।
 ২২। যাইসাকুল হিতং-যাইস্কুল লাকপা কৌবা ফন্লাইবা অচৌবা অদুগী মথং খনবা ফন্লাইবা।

লামায় ১৯

- ১। হিতং ফম কুনথানিথাই-হঞ্জবা ফম ৩২ গী মথং খনবা হিদং ফন্লাইবা ৩২ বর্নি।
 ২। লূপলাকফম-হিদং ফন্লাইবা ৩২ বু লূপলাকফম কৌই। লূপলাকফমগী ফমফমদি খুল্লাকফম ফম্মা মতুংইনা ফমগনি।
 ৩। লাইযিংথৌ মংযামপা-খৃঃ ১৫৬২ দসী ১৫৯৭ ফাওবা পানথিবা মৈদিংঙু মংযাম্মা। মৈদিংঙু অসিগী মমিং মংযাম্মা কৌদবিঙো থাংবাই নিংথৌ কিযাম্মা কৌবম্মী। হৌজিঙী ঊরা লৈবাকী মনুংদা লৈখবা মংথোং মংযাং হায়না কৌবা নিংথি তুবেল লাম্মোক্রগা নুমিং ছম্মি মবিনিমুকী লম্বী চংলগা লৈবা লম্ম অদুদা লাম্মাদুনা পানঙম ফীবান থেংখবগীদমক মৈদিংঙু অসিগী মমিং মংযাম্মা কৌথি।
 ৪। লাইযিংথৌ কপোমপা-খৃঃ ১৫২৪ দসী ১৫৪২ ফাওবা পানথিবা মৈদিংঙু কবোম্মা। মৈদিংঙু কবোম্মনা মবম্মৌ কিযাম্মা ৩৩৩ গী মণিপুবগী লম্ম ওইদুনা লাকবা হৌজিঙী ঊরা লৈবাকী মনুংদা লৈখবা কবো ওম্মাকী বালে হায়না কৌবা লম্ম অদুগী নিংথৌনা লান হৌববপদা কালেদা লেংদুনা লাগহৌ ঈবাং অদুবু লাকশিন্দুনা কালে নিংথৌ রাংপন লাকপবু ফাবকথি। তখনে লৈবাকী লাম্মাবকপদা মৈদিংঙু অসিনা লোম্মোই লৈমত্তা লাশ্বেংনদুনা তখেল পনচোম লানচিংবনচিংবা ফাহৌথি। মৈদিংঙু কবোম্মনা মৈত্তে লৈমা থিংবা ওম্মীদা লাই ঈশং চাইবা পোকথি।
 ৫। পাউনমতা যুমতাথিযে-লাইযিংথৌ ঈশিং চাইববু শঙদুনা লাংলিবা নিংথৌজা শলাইগী পাউনম শাটগাঁদ মৈদিংঙু হেমদৌ ইবানথাবনা অঙোম চনু হেমখুওম্মী পাম্মদুনা পোকপা চকলাই হোংখুওম্মগী ঈনি। “চকলাই হোংখুওম্মগী ঈদি পাওনম তোমাগী ঈ লাইযিংথৌ ঈশিং চাইবা শঙবা নাগা মপান তাবা কৃতিসিং ময়ুম্মে।” – শঙ্গায় ফম্মাং।
 ৬। লাইযিংথৌ থাকেমপা-খৃঃ ১৫৯৭ তগী ১৬৫২ ফাওবা পানথিবা মৈদিংঙু থাংগোম্মা। নিংথৌ অসি শা লান অমদি শাথেং লাম্মেংনবদা মশু ইবংঙো মৈদিংঙু পাম্মইবমকী মতিক মঙগ মথৌনামক যৌদ্রবসু কবোদা লাম্মাদুনা

লাইরেন মৈদিংঙু খাগেন্সনা চিঙ্ডু তাইবং খাইবা লাইয়িংথৌ সনামহীগী মুর্ত্তি হৈদুনা ঈরাংপা হৌদোকপীরম্মী। অদুগুম্বা লাইয়িংথৌগী মুর্ত্তি অদু মাঙখিবদগী মশু ইবুংঙো মৈদিংঙু চরাইরোংবনা (খুঃ ১৬৯৭-১৭০৯) অমুক হন্না লাইয়িংথৌগী মুর্ত্তি হৈদুনা লাৎখি। অদুম ওইনমক মৈদিংঙু অসিগী মচা ইবুংঙো মৈদিংঙু পামহৈবগী (খুঃ ১৭০৯-১৭৪৮) সনা হাক্ত্তা শিলোক্তা গী শান্তিদাস গোষাই কৌবা রামান্দি ধম্মা শন্দোকপা লাকখিবা লম্বোইবা অদুগী খুজিন ধৌরাঙদগী লাইয়িংথৌগী মুর্ত্তি অদুবু য়ান্না তৌহৈদবা মওংদা মাঙহনখি। লাইয়িংথৌগী মতিক অচৌবা মঙন অরব্ববু কোন্না খঙজরকপদগী মৈদিংঙু পামহৈবনা লাইয়িংথৌগী মুর্ত্তিবু অমুক হন্না হৈদুনা লাৎখি। মৈদিংঙু পামহৈবনা লাৎলম্বা লাইয়িংথৌগী মুর্ত্তি অদু মশু ইবুংঙো মৈদিংঙু চিঙথংখোম্বা সনা হাক্ত্তা ঔরা লানগায়বদা মাঙখবদা, মৈদিংঙু চিঙথংখোম্বনা অমুক হন্না হৈদুনা লাৎখি। লাইয়িংথৌগী মায়থোং সনা তোপ্পদা ঔরা লানগায় তোয়মন্বদগী পুন্নিঙু থুংনা সনা হাপচবা ওজখিহে হায়না মৈদিংঙু চিঙথংখোম্বনা মধ্যায় নুংঙাইতনা শোল্লম্বদগী মচা ইবুংঙো চৌরজিৎ সিংহনা নিংথৌ ওইরবা মতমদা মপাবুংগী ঝাংং ঙাঙুনা লাইয়িংথৌগী সনা মায়থোং অমুক হন্না তোপখি।

- ১৩। লাইসমতং লাই মনাই ওইতৌ পীরময়ে — মৈদিংঙু খাগেন্সনা কারাথোং তাবা লাইশম্বু চিঙ্ডু কাবাথোঙ লাকপগী (চিঙ্ডু তাইবং খাইবা) যৌগল তৌ হায়না যৌজানবীবম্বে।
- ১৪। নোংসাপাত! — চিঙলেন নোংতাই নিংথৌ থোংনাং লোইজাখোম্বা হায়নসু কৌবা লাইয়িংথৌ নোংশাবা।

লাইয়িংথৌ নোংশাবনা চিঙ্ডু মাগী মকাইফম কংলে পূওময়োন্দগী চিঙ অমসুং তমগী মফম কনাদা মধ্যং মধ্যং শানওন্দুনা নুংঙাই যাইফলবু কুবিরল্লগা মমৈথংদা মোইবাং লমদমদা লৈবখি। মোইবাংদা লৈরবদা মোইবাং চাকহেঙ ঙাহোঙদুনা য়ান্না নুংঙাইখি। তাল্লক অদুদা মৈদিংঙু খাগেন্সগী মদাইবেম য়ুম্মাম তোনবা মায়চৌগা মুংয়াং ওইরাংবগা মখোয় অনীনা তোনবগী মরম্প মোইবাং শাখি মায়চৌগী মরান য়ুমদা অহিং লেক্তুনা লৈরব্বদা শাখিগী লপলেন কাদা থল্লম্বা লাইগী চরৈ য়ুখলবু অহিংদা হায়গৎলুবদা লাইয়িংথৌনা নুমিৎ লীশীং থোকপঙম উহল্লকুবদা খোইয়ুম মাবু চরৈ নাহোং শাদুনা পোরগা অহিংদুমক্তদা লোক্তাক ঈয়ায় খায়না হিদা পুরক্কাবা মতুংদা লাইরেন মৈদিংঙু খাগেন্সদা কৎখি। লাইরেন মৈদিংঙুনা খোইয়ুম মাগী মকাইফম, চিঙ্ডু মাগী মরেনেৎ, চেংলে লম্মহন্দা শঙ্গায় মথোল মঙা শাদুনা লাৎখি।

চক্ৰপ্ৰম অমসং লাইথংবম যুম্নাক অনীবু লাইবেন মৈদিংডু খাগেহ্ননা লাইথিংথৌ নোংশাবগী থৌগল তো হ যনা থৌজানবীবম্মী। লাইবেন মৈদিংডুনা লাইথংবম মচা স্নবোকপু চযোল খুদিংগী যুমশকৈশা নুমিৎ খুদিংদা লুক হৌহন্দুনা লাইথিংথৌদা কৎপা হৌহনখি। মদুদকী হৌনা নিংথৌ মবোল খুদিংদসু লাইথংবম যুম্নাকু লক হৌদুনা লাইথিংথৌদা কৎপগী থবক মখা শমথবকখি। মহাবাজ চুবাচান্দ সিংহগী সনা হান্ত-ঙদি স্নবোন্ধী চাদা নাউদা লাইথংবম দুৰ্গনা লাইথিংথৌ নোংশাবগী থৌগল তৌবম্মী। যান্না লিববা মতমদকী হৌনা লৈবাক অসিদা মাইবী খুৎপু ও থোকু লৈবকই। মখোবশিং অদুদি শঙলেন লংমাই অমসং যুবানি। পাইবেন মৈদিংডু খাগেহ্ননা যুবা হাংবববা মাইবী খুৎপ অদুব লাইথিংথৌ নোংশাবগী সেবা তৌহনখি।

ব্রাহ্ম অমনা লাইথিংথৌ নোংশাববু কংলা শা ওইনা উৎনবা হোৎনবা মীওইসু লৈ। মসি যান্না তোত্ৰৈদবা থবরি। মৈৎগী যান্না মব ওইবা লাহ মমা ওইবিবা লাইথিংথৌ নোংশাববু খুদোখনবনি। কবিওপ্তা হৌবম অমওদা লাইথিংথৌ নোংশাবগা কংলা শাগা মবী লৈনদে। অশিংবা অখঙ অই পুম্মন্নুদি ইখঙ খঙনববা বাফন্নি। লাইথিংথৌ অসি মৈদিংডুশিংনা কংলা কোনুংদা লাৎপা মৈতৈগী অচৌবা লাই ওগী মনুংদা অমনি। অগোপ্পা

শান্তিদাস গোষাই মৈদিংডু পামহেবা সনা হাঙ-ঙা (খঃ ১৭০৯ ১৭৪৮) শিলোৎকী নবসিং টিল্লা কৌবা মফমদগী মণিপুবদা হিন্দু বামান্দি ধম্মা শম্ভোকপা পাকখিবা লম্বোইবা (মোক) অমনি। মহাক পাণ্ডি ডেগী মমাঙদা মৈদিংডু পামহেবদি হান্নগী অবিবা মৈতৈ পাহনিঙ নীচৎ মনদি মাতবা মাইবাঁশ গা লাইবাৎ তীনলাৎশিং পাম্ভু দুনা খঃ ১৭১৭ ত্ৰা ১৭ গোপালদাস্তগা চৈতন-গৌবিয়া ধম্মা লৌখি। সনামহী লম্বকন মিয়াৎ অমদি অতৈ লাহবিকশিংদা। খঙবদি মৈদিংডু পামহেবনা গৌবিয়া ধম্মা চেলব মতুং ইকুং কুত্ৰদনা শান্তিদাস গোষাই মণিপুবদা লৈখি। খঃ ১৭২০ গী ওতা থাদা গোষাই অমনচিংনা ১১ থোবকএ হাযনা চৈথাবোল কম্বাবদা চল্পস্নিবা আসদা বাওবিবা গোষাই লুচিংবা অসি শান্তিদাস গোষাইনি। গোষাই অসিনা থুলববদা মঙান্দি বামান্দি ধম্মগী নূপা থোল্লবা নীতিনচিংবশিং তাকবদকীদি মৈদিংডু পামহেবনা গৌবিয়া বৈষ্ণব ধম্মবু থাদোক্তনা বামান্দি ধম্মা লৌখি। “গৌবিয়া লাইবস্নেনবু ওইনবিবা শ্রীওব গোপালদাস বৈবাগ্য অথোইববু তাংজা লুদা থোংনা পুব স্নবগা শান্তিদাস বৈবাগ্য অথোইবগী সনা মখোঙখাদা তাবক মন্ত্ৰ অবববু লৌবনা হিন্দু আচাব মবস্নেন ক্ষেত্রি মবমচৎপু উনবি পুক্ৰীং থুংনা তানফংজবে।” – সনামহী লাইকন

মৈদিংডু পামহেবনা গৌবিয়া বৈষ্ণব ধম্মা চৎপদ্রবদা অমদি মাগী ওক ওইবিদ্রবদা ওক গোপালদাস ঈকাই ফাকক খুম্মদুনা খঃ ১৭২০ গী

অনৌ অদুদি লেহুংমো পংবা অমসুং বুমজাউ লাহবেম্মনি লাহ অহুম্মকর্কসি তোঙান তোঙান লাহশঙ শাদুনা লাৎলি। মৈদিংঙুশিংনা শা লান চৎলুবগা সনা ম লঙশিন্দ্রিঙেদা লাইথিংথৌ পাখংবদ লাহাথিংথৌ নোংশাবদা অমদ ম ড লাহবেম্মদা লানপাউ ওমদুনা লেনাকী যাহফনবা থৌনিবগা সনা শাংল জাংলি। লাহাথিংথৌ নোংশাবা কনানো ববধা লাহনো হায়বসি নো শাব লাহহুং পাবগা খঙগনি।

মথক্ বাপোল খবা অসিনসু লাহাথিংথৌ নোংশাবা কংলা শা নাঙ তাবচববনি। লোম্বননা বংলা শাদি খুৎশেম্মী শাংল। তশেংন লেবধা যবনি ১৫ নি পানল বুমশবেশা নোমো মণিপুং ১০০০ মবেপাব মবমদমদ হনাই।

শান্তিদাস গোসাহ হায়বসি হিন্দ লাইনিঙ লোচৎ যাম্ম খঙ হৈবদ নংলা লাইবা শিনবা মন্ত যন্তনচিংবসু বধা হৈববা মী শুফৎপা শুফা লেহাংবনি। অমদ ওতন মব হিন্দু লংগা শাদোবগা মামাদা মং বা তৌহেদপ যবক কয়ামুব তৌথি। খুঃ ১০১৪ দা ভাবত লুত তৌনবগীদমক লন্দাবকখিব ঘাজনি লেব কী সাতান মন্তমদুনা হিন্দগী মমি চৎলবা সোমনাথকী মন্দিবদা লাৎপা মহাদেবনা মণ্ডিৎ মৎথংন যেথায়ববংনা মেসাহ মাগা খিজিৎ থৌশাঙলী লেহুংমো সোমহীণী মন্তিবু নুঙথ মা খাদনা বেপা যোগাবনি। মসিগী মংলা উলংলাহ মপল অমদি ৫২০ লাই মংম অমা ৪৭১ তুনা মাঙহননগা লোম্বননা মেটংগী লেহুংমো ১-০ মব হে মাৎতনা মৈ থাদোবাথ অসি পা মাঙ তে কিংডাম ওতবলা য বা থববশি অসিব মেথিবা মামোহেবা মসিদি বশিবা গা নিংথৌবেন নিকোলাস চণী কোনন্দা লৈবধা বাসপতিন বেীবা লম্মোহবা মীয় ও হ থনা পাথবপদা শিয যাদুনা নো মেনা কাপুনা হাৎখিবা মীওহ অদদ্যাস হেন্না ফেঙে হাথবা যাহ।

অমবোমদা মতম মদগী মেটংগী অবিবা লাহনিঙ লোচৎ মমদি নাৎব মাযচো পবেমদি থোংনা থাবনি। চৌহাং অমদি লাহাথিংথৌশিন্দ্রী খঙবদি মাযচৌ অসি মেটংগী লাহনিঙ লোচৎ মমদি নাৎবী মবমদা যান্না খঙ হৈবগী মথল্লা মৈতেগী ওইবা লাইবা তীনবা মন্ত যন্তনচিংবদসু মপা লৈতনা হৈববা মৌশক অমা ওহবম্মী। শান্তিদাস গেফাহনা থোবক্বেদা মাযচৌ অসিগা মহাকা চাংথেং ববা তৌনথি হাম। চাংথেংমি অদদা মাযচৌ অসিগা মথুগা শান্তিদাস গোসাহ হুমা হুমা মাযাথি অমদি শিবা তাবল্লবদা মাযচৌ অসিনা গোসাহগী ময়্যাসু কংবিথি হাব। মৈদিংঙু পামহৈবগী হি হি থোল্লবদা কংলা মে হৌববদা গোসাহগী শক্তিনা কবিমঙা ওমদবদা থোংনাংথংবা মাযচৌনা হি খকহনথি অমদি মৈ নুৎহনথি হাব মপান লাইদ্রবা মাযচৌগী শান্তিদি লাহমক্কা পাংখক্কি হায়দুনা মায চিঙঙ

অদুদঙ্গী হৌদুনা মহাকপু লাইগা ধংনরে হায়বগী লাইধংবম কোথি। হৌজিক লাইধংবম হায়না খঙনরিবা য়ুম্নাক শাগৈগী মীওইশিং অসি লাইরেন মৈদিংঙু খাগেঘনা লাইয়িংথৌ নোংশাবগী থৌগল তো হায়না থৌজানবীরম্মা স্নরোকী চাদা নাউদা ঙ্গাঙনি।

মৈদিংঙু পামহেবা — খুঃ ১৭০৯ দঙ্গী ১৭৪৮ ফাওবা পানখিবা মণিপুরগী নিংথৌনি। মৈদিংঙু তুবী চরাইরোংবনা (খুঃ ১৬৯৭-১৭০৯) খয়োইরোন শাৎপম চনু নোংথিন চাইবী পান্দুনা মৈদিংঙু পামহেবনে মনাউ ইবুংঙো লোইয়ম্মনে মথোয় অনী পোকখি। মপা ইবুংঙো তুবী চরাইরোংবনা নিংথৌ ওইদ্রিঙে মবুথৌ পাইখোম্মনা (খুঃ ১৬৬৬-১৬৯৭) পাল্লিঙে খুঃ ১৬৯৬ কী ইঙা ১৭ নি পানবা ইরাই নুমিঙা মমা ইবেম্মা নোংথিন চাইবী তাইবংপান থাদোকখি।

মৈদিংঙু পামহেবনা মনাউ ইবেম্মা ১০ পান্দুনা মচা ইবুংঙো ১৮ পোকখি। মৈদিংঙু অসিগী মনাউ ইবেম্মশিংগী মনুংদা খাইদঙ্গী হেন্না মমিং চৎখিবীদি কেগে মোইরাং নিংথৌ ইরাং পুরিক্লাই খোকখে লোনযাম্বগী মচা ইবেম্মা মৈতৈ লৈমা পাইখু লান্দাবী গোমতী মহারাগীনি। মহারাগী অসিনা সনাহল চিংশাইগা মনাউ ৫ গা মথোয় ৬ পোকখি।

মৈদিংঙু অসি মণিপুরগী নিংথৌরোলগী পুরারীদা থরানমিচাকুম লংনা খাইদঙ্গী হেন্না মতিক মঙগ লৈনা পানখিবা মণিপুরগী খাইদঙ্গী চাউবা নিংথৌরেলনি। শা লান্দা, শাথেং লান্বেংনবদা, লান্বেঙ শীনবদা মহাকমুক হৈ শিংবা অমদি লৈবাক ঙ্গাক্সোন হৈবদা মহাকুম্মা নিংথৌদি মণিপুরগী লৈমায়দা অমত্তা পোকখিদি। মহাক্সা পাল্লিঙে মতমদা মণিপুরগী য়ুম্মোন কৈরোম্ববা লৈবাকশিং পুন্মম্বা মহাকপু য়াম্মা কিনরম্মী অমদি ঙ্গিকাইখুম্মরম্মী। নোংথাঙ কুপ্পগুম্বা মহাক্সী শাথেং লান্বেংদা তখেল, ময়াং, কবো, ঔরা লৈবাকুচিংবা অমত্তা মাগী মমাঙদা লেপ্পা ঙ্গমখিদে। মমান্বা লৈবাক অমখঙগা লান্বেংনবদি লায়রদনা ঔরা লৈবাক অমদি তখেল লৈবাক অনীনা লৌতুনদুনা অমুক্তদা থাঙচপ্পনা নোংপোক অমসুং নোংচুগুগী ফুঞ্জিল্লুনা লান্দারকপবু নোংশাঙুম্বা নিংথৌ অসিনা লৈবাক অনীমকপু শাখিনা মায়থীবা পীদুনা য়াম্মা থুৎশু খুংলাইগা লোয়ননা লানফা কয়ামুক ফাহৌখি।

নিংথৌ অসিনা ঔরা লৈবাক্তা হন্বা হন্বা লান্দাদুনা সনা, লুপা, হীরা, মুক্তা, শা সন কয়া লোঞ্জিল্লুনা মণিপুর ইনাক য়াম্মা খুনখি। ঔরা লৈবাকপু ঙ্গমদুনা লানঙম ফিরান থেৎলম্মী হায়পগী খুদম তুং কোইনা লৈহৌনবগীদমক ঔরা কোনুং মনাজ্জা লৈবা কৌমুদো পাগোডাগী থোঙজাউদা মহাক্সী থাঙগী থাঙফম থনম্মী। ইতিহাসকার Harvey না ইরি — “In 1738, they burnt

- ১৭। লৈশাংখোং খোমমাতা ফাওবপতা – লাইযিংখোই তাইবং খাইবনা লঙ্কেন নোংযাং লৈশাংখোং, হাওনু খুচিন নুংওনপা মবমখৈদা খুন্দাবা অঙোম শলাইগী লোংচম লৈশাংখোং তাবগী পিবা ওইবিবা মাযটো খোম্মা নুঙমুচাদা চিঙ্ডু মতিক অকবব্বু খঙহনগে হাযবগী খোইমোম মতিক উৎনা শানফোংলুখিবা। চিঙ্ডু মানা লাইবেন

every house and monastery under the walls of Ava and stormed the stockade built to protect the Kaunghmudaw Pagoda slaughtering the garrison like cattle in a pen and killing a minister of the Hluttaw Council the old door leaves of the Pagodas eastern gateway shew a gash made by the sword by Garib Newaz when he was forcing his entrance' Outline of Burmese History

মৈদিংঙু পামহৈবনা মাগী খাঙফম থনম্বা গুঁরা কোনুং মনাজা লৈবা পাগোডা অসিগী মতাংদা George Scott না অসুম্মসু ইবি – “ The number of bricks used in the construction of the Pagoda was 1, 01 26 552 and the number of baskets of red earth 650 385 A ground plan to scale is attached Much land was assigned to the service of the Pagoda and Siamese and Arakanese captives were made its slaves as is recorded on the tablet near the Pagoda There is a tradition that a battle was fought here with the invaders from Manipul, and a large gash in the carved frame of the eastern gate used to be pointed out as having been made by the sword of the Manipul King when forcing an entrance This was probably in 1738 when Garib Nawaz the Raja of Manipur defeated the Burmese on the Chindwin and advanced as far as Sagaing which he captured Gazetteer of Upper Burma Rangoon 1900

ওসিগী মীবোলনা গুঁবা লৈবাজা পাগোডা অসিবু য়েংলুবগা থম্মোয়দা চাউথোকচবা অমদি পেঞ্জবগী স্হল অমা ফাওনবিবসি মৈদিংঙু অসিনা পীবিবম্বা মুৎপা নাই ববোইদবা যান্না শিঙথানিঙাই ওই ববা ইতিহাসকী খুদোল অসিননি। লোযননা ইতিহাসকাব কযানা মণিপুব অসি মতম অমগী এসিয়ান পারাব অমা ওইনা শিঙথানবল্লিবা অসি মৈদিংঙু অসিগী অঙকপা মথোঁনা মবিংজেপ অমদি লানঙম ফিবাল থেৎলম্বগী মপাল্লনি।

মণিপুবগী শা লানগী ইতিহাসতা অমুক্তা থোকখিদিবা মওংদা অওনবা পুবকখিবঙম লাইনিঙ লীচৎকী লমদসু অচৌবা অওনবা অমা মৈদিংঙু অসিনা পুবকখি। মপা ইবুংঙো তুবী চবাইবোংবনা খঃ ১৭০৪ ৭ বাই বনামালি কৌবা বান্ধণ অদুদকী হিন্দু ধর্ম্মা লৌখি। মৈদিংঙু চবাইবোংবনা বাধা কৃষ্ণ, কালিকানচিংবগী লাইশঙ শাবম্মী। অদুবু পুন্সি তেনখিবনা মখা তানা হিন্দু ধর্ম্মা শম্দ্দোকপা

মপা মৈদিংঙুদা পাউমেনবদি থোম্মা লাইবোইনবগী লুরাই কোইবেন থক্তগী যারা মথোঞ্জেলবু তাইবং মীবোল সংসঙ থোৰ্কা পাউমেনখি।

১৮। লৈসাংথোং থোমমা – অঙোম শলাইগী লোংচম লৈসাংথোং তাবা ফুঙ্গাগী মবুধৌ নাউতানা খৌদাম চনু পান্দুনা পোকপা কপোমপনা খোইবোম চনু

মপুঙ ফাখিদি। মপা ইবুংঙোগী মতুং ইন্দুনা মৈদিংঙু পামহৈবসু হিন্দু ধম্মা চৎখি। অদুবু মহাক্কা পানবা মতমদি হিন্দু ধম্মবু গৌবাৰ্কাী ওইবা ধম্মগী থাক্কা পুখৎখি। মৈদিংঙু অসিনা খুল্লভা ওক যেনচিংবা লোইবা থিংখি। শা যন চাবা থিংখি। অদুবু মৈতৈগী লাইশিং'দ' যু কৎপা যুপান ধাবদি থিংখিদি। থকপসু থিংখিদি। লাইদা দ্ৰ অমদি শদোং কৎপনচিংবদি থিংখি। মৈতৈনা শিবগা শাংফুম ফুল্লধদগী হৌজিক চৎনবিবা মৈগী পোৎলোই মওং অসিসু মহাক্কাী হাভ্ৰা হৌদোক্ৰমনি।

মৈদিংঙু অসিগী হাভ্ৰক খুং ১৭২০ দা শিলোৎকী নবসিং টিল্লাদগী লাক্খিবা শান্তিদাস গোষাইগী খুজিন খৌবাঙদগী খুং ১৭২৩ দগী হৌদনা লাইশিংথৌ সনামহী যাওনা মৈতৈগী লাই মযাম অমা মাঙহনখি। গোষাই মশামক মৈতৈগী লাইগী কোমায থোমগৎপা অমদি থগাঠবদা হকৎথৎননা যাওখি। ঐনা ফাপা লাইতকী হৈপোক লাই অমা লৈহৌলিএ। ঐতপু ফালুথিকে কুমলকলে। – মিযাৎ। মৈতৈগী অবিবা লাইশিং মাঙহনখিবা মতংদা মৈদিংঙু পামহৈবদি মিকপ থোবৎনা লঙজাখিবা খৈবিক খঙজবকপদগী মাঙহল্লুববা লাইশিংগী খঙম নৌনা লিংখৎতুনা লেবাক মীযামগা লোযননা অমুব হমা নিঙবা হৌখি। মতা অসুম্মা মৈদিংঙু অসিনা মৈতৈগী অবিবা লাই অমসুং হিন্দগী লাই অনীমকপু পুন্না নিঙবগী অনৌবা লাইনিঙ মওং অমা হৌদোক্ৰম্মী। মহাক্কা হৌদোক্ৰম্মা অনৌবা লাইনিঙ মওং অসি মণিপুবগী মনুং অমসুং মপান্দা লৈবিবা মৈতৈশিংগী মবভ্ৰা হৌজিক ফাওবা পাক শমা চৎনবি। মথোযবু মৈতৈ হিন্দু/মণিপুবী হিন্দু হায়না খঙনবি।

মৈতৈগী অবিবা লাই মযাম মাঙহনবা খুজিন খৌবাঙ পাযখৎখিবা অমদি মাঙহনখিবখক্তনা ফৎগ্রবা লম্বোইবা অসিগী অনিঙবা অপাম্বদু লোইখিদি। মৈতৈ মযেক্কা ইবা লাইবিকশিং অমদি পাখংবগী পায়লনচিংবা উবগা মসিদি মীগী লাইবিক নত্তে লাইগী মযেক্কে অববনে মৈদা ওম্মা থাদোক্খো হায়না অকনবা পাউতাক পীবল্লবদা লাইবিক মৈ থাবা ফাওবদি অহানবদা কযা যানিংখিদিবা মৈদিংঙু পামহৈবনা লম্বোইবা নঙগী বা অসিদি অববনে লৈবাক মীযামগা

পান্নদুনা পোকখিবা মচানুপা অহল লৈশাংখোং খোমমা মাযচৌ। “খোমমা পিবা খোইযুম লাইবোইনপতী লাইবেন মইতেংঙু নিংথৌবেল থাকেমপনা মবুধৌ খোইমোম লাইখিংথৌ সনামহী চিঙ্ডু তাইবং খাইপকী ফুবা লাইযীম সনা সঙকাযনুং, চিঙ্ডু থৌতাইবেমকী থৌপু থৌকোক খোইযুম মনাই

খল্লখিগে হাযবল্লগা কোনুংদা লেঙশিনখি। লৈবাক মীযামগা খল্লববদা খোংনাংথাবনচিংবা মীযান্না যানিংদবা ফোঙদোক্ৰবসু গুৰু অথোইবগী পাউতাক্লা লুল্লা লৌদুনা মৈদিংঙু পামহৈবনা লাইবিক মৈ থাবদা যাখি। খোংনাংথাবা মাযচৌদি মযুম মাযকৈ পাংখি। মৈ থানবগীদমক লাইবিক ১২০ মুক পৈববদা যাম্মন্দবদগী শাস্তিদাস গোষাইনা চিংনবপ তৌনা মৈদিংঙু পামহৈবদা হাযখি – “হে নিংথৌ। নঙকী লৈপাকী লাইলিকপু অসিতা গুইলাপালা। নিংথৌনা হাযয়ে। ঠ্রকী লৈপাকী লাইলিক্তী অসি মঙাং লে।” মথকী নাহিবিক। লাইবিক মৈ থাবগী থবক গোষাই মশামক্লা অবেং অপন থোইনা যাওদনা কংলা উত্তা মাঙদা পাঙথোকখি।

লাইবিক মৈ থাবা হাযবসি লৈবাক অসিদতা নঙনা মালেমগী মফম অতৈশিংদসু তেযনা থোকখিবা যান্না লাইবিক খিবা ঘৌদোক্ৰ। ঝদম গুহনা চিনাগী নিংথৌবেল সি রাং টিনা ঝষ্টকী মাঙ চহী ২১৩ দা মাগা মল্লি লি সুগী পাউতাক্ৰগী লাইবাং তীল্লাং সাহিত্য ফিলোসোফিনচিংবগী লাইবিক পুন্মক খোমগৎলগা লাইবিক অমমদং কোনুংদা থমহৌবগা অতৈ মখেদি মৈদা গুন্মক থাদোকখি। হিদাক লাংথক লৌউ শিঙউগী লাইবিকশি অমদি নিংথৌবেল অসিগী নিংথৌ শাগৈগী পুবাৰীগী লাইবিক শৌকবদে। নিংথৌগী যাথং ইন্দবা লাইবিক লোংপা মীওইশিংদি মথোয মথোযগী ইমুং মনুংগা লোযননা হিংফুম ফুমদুনা হাংখি। মসিগী মতুং তাথবকপদা তাংথক অনী থোক্লা ঝুং ১২৫৮ অমদি ঝুং ১২৮১ দা মোঙ্গোল নিংথৌবেল চিনাগীসু নিংথৌবেল কবিলাই খান্না মাগী মযামুংগী পাউতাক্ৰগী বৌধ ধম্মা যোকখৎনবগীদমক চিনাগী অবিবা ধম্মা টাওযিজমগী লাইবিক পুন্মক খোমগৎতুনা মৈ থাদোকখি। তৌবতবু টাওগী টেকপ্ত অমগা হিদাক লাংথকী লাইবিকশিংগদি মৈ থাখিদে।

শাস্তিদাস গোষাইগী পাউতাক্ৰগী মৈতৈগী লাইবিক মৈ থাখিবা মতমদা মৈদিংঙু পামহৈবনা চিনাগী নিংথৌবেলশিংনা লাইবিক মৈ থাখিবগী মওংগুম, হিদাক লাংথক, লৌউ শিঙউনচিংবগী লাইবিকশিং খন্দোক্ৰুনা মৈ থাবদা যাওহনখিদরা হাযবসিদি হাযবা গুমদে। অদুম ওইনমক মৈ থাখি হাযবিবা লাইবিকশিং অদুগী মমিং মথা য়েংবদদি হিদাক লাংথক, লৌউ শিঙউনচিংবগী লাইবিক্তী থোইনা যাওবা উদে। অমবোমদা মৈদিংঙু লোযযুম্মা, কিযাম্মা অমদি খাগেফ্ননচিংবা মবুধৌশিংগী

- অমাই মনাউযোকপু ওইহনপীবমযে।” – লোংচম লৈশাংখোং তাবা লাইথিংথৌ সনামহী মনাই ফুঙ্গা যুমচঙবা।
- ১৯। লোংচম—অঙোম শলাইগী য়ুঙ্গাক শাগৈ অমা। চিঙরালকী পুৰৈবোম্বনা হাওনিংশং নুৰৈলৈশং শাফবী পাম্নদুনা পোকপা অঙৌবা হংথৈ লোংনা থাৰা কোবৌ নোং নিংথৌগী ঙ্গ।
- ২০। থৌকানাউচম – লুৱাং শলাইগী য়ুঙ্গাক শাগৈ অমা। লুৱাং নিংথৌ পুন্সিবনা হাওকু লৈমা লমদং নিংথৌ চনু পাম্নদুনা পোকথিৰা লাস্তৌ লাঞ্জাবনা হৈবেম কাংহৈনু থিং থিং কাংহৈনু পাম্নদুনা যাংহনবগা যাংখুবগা অনীমা পোকথি। যাংখুবগী ঙ্গদি থৌকানাউচমনে।

হাঙকশিংদা ইবম্বা অমদি ইবা হৌথিৰা লৈবাক নিংথৌগী পুৱাবীগী লৈডাক্ৰোশে শনিংলোনগী অমদি অতৈ লাইবিবক কযা অমদি মৈ থাবদা যাওখিদবশিনা লাইবিবকশিংদু মৈদিংঙু অসিনা অতগ্ননা খন্দাডুনা মৈ থাবদা যাওহনখিঙ্গে হাথবসিমদি যাম্মা মযেক শেংলে।

মৈদিংঙু পামহেবনা যাম্মা খুৎকন পাম্মা চহী ৪০ চুপা পাল্লগা মচা ইবংঙো চিৎশাইদা নিংথৌ খবম শিলখি। মণিপুবগী মফম কযাদা থৈদুনা লৈখি। অদুবু লৈবাক মীযাম্মদি নিংথৌ চিৎশাইদা খুবম্বুবগী মচত্তা মপা ইবংঙো পামহেবনা লৈবা মফমশিংদা হুপ হুপুনা খুবম্বুবকপদগী কিবল্পদুনা চিৎশাইদা মপা ইবংঙোৰ ঔশ লৈবান্দা ভাস্থোকথি। মতম খৰা লৈবগা উবাদাগী হল্পগ্ৰে তাবদা নিংথৌ চিৎশাইদা শাবৌ শিন্দুনা মনাউ তোলেন গোস্বা থাদুনা মপাবুবু ওকপা লাকপা শাজিম্ববগা নিংথৌগী তোস্ফা-হিদ্দেদা লিলা ওইহনখি। নমথাক অদুবু খঙনবল্পবদা শাওববা মীযাম্মা মপা হাংপা চিৎশাইবু কোইতান ওল্লবকপদগী মচানুপা দেবশাইগা লোয়ননা মযাং লৈবান্দা চেনখি। মমৈখংদা জযিন্টিযাদা লৈখি। মপা নিংথৌবু হাংপনি খঙনবকপদগী কনামহুনা মতে° পীদবদগী চিৎশাই মপা মচা কংদুনা শিখি। ঙ্গ মুংখি। মপা ইবংঙোবু হকথেংননা খেলাই থাখিৰা তোলেন গোস্বদি শাওববা মীযাম্মা কংগং চীনবুন লাক্ৰা হাংখি।

ইতিহাসকাৰ অমদি লৈডাকপা Sir Edward Gait না মৈদিংঙু পামহেববু অসুম্মা শিঙখাদনা ইবম্মী — “Garib Nawaz proved himself an exceedingly able king and a most successful leader, and, under his energetic guidance, the Manipuris emerged from the obscurity in which they had lain for centuries” - - A History of Assam

নুংবান যাংখুবনা খাববোন চনু পান্নদুনা সান্না পোকখি। সান্ননা ঙানবা চনুদা কানেম কানেম্মা ঙানবা চনুদা থোকপা, থোকপনা ঙানবা চনুদা তবুংবা তবুংবনা অঙোম চনুদা নিংথৌবা নিংথৌবনা এলাংবম চনুদা লৈচোনবা পোকখি। লৈচোনবনা লাইফাকপম চনুদা শানোংনে, পোংথানে তেংগোলনে অহম্মা পোকএ। শানোংদি থৌকানাউচম যুমলেমে। পোংথাদি যাইমবা ফুদানে। তেংগোলনা সনামঠী মনাইনে। ফুবা তাবা থৌকানাউচমগী ফুদা যমচওবদি তেংগোলনা হৈসনাম চনু পান্নদুনা অমুনে তোনবনে মনীমা পোকএ। থৌকানাউচম ফুদা যুমচওবা।

মবুধৌ নোংবান যাংখুবগী মনোংযাই থৌকানাউচম মচা তোনবা কৌবা মদাহবেম তযম ফুদা নাইবু লাইবেন মৈদিংডু খাগেফনা চিঙু তাইবং খাইবগী মনাই ওইহনবীবম্মে।

- ২১। লাই মনাই ওইহন পীবম্মে— তাইবং লাইফিংথৌ লাইবেন মৈদিংডু খাগেফনা লোংচম এমসুং থৌকানাউচম যম্মাক মনীমবু খোইনাম লাইফিংথৌ ফাংলৈংম্মা চিঙু তাইবং খাইবা লাইফিংথৌ সনামঠীগী মনাই ওইহন হৌ গল ২০ংজৌ ও হায়নব থৌজানবাবম্মে।

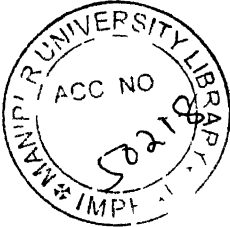

লোইববা

M U LIBRARY

Ac	ity	Date
Classified by		Date
Catalogued by		Date
Data entered by		Date

